10 PAGINAS — 400 RÉIS

Diario Carioca

Fundador: J. E. DE MACEDO SOARES

QUINTA-FEIRA
8
OUTUBRO

ANO XV · RIO DE JANEIRO · Diretor: HORACIO DE CARVALHO JUNIOR · PRAÇA TIRADENTES Nº 77 · N. 4.391

O TEMPO

Distrito Federal e Niterói:
Tempo instavel, sujeito a chuvas. Temperatura ainda em elevação.
Ventos do quadrante sul.
Maxima: 38.2.
Minima: 31.6.

Grande Ofensiva Norte-Americana Contra o Arquipelago das Aleutas

OS JAPONESES ABANDONAM AS ILHAS ATTU E AGATTU

O Político e o burocrático

UMA das peores molestias dos regimes democraticos representativos é a tendencia, que manifestam, para desagregar o politico do administrativo, de modo que as juntas do governo se reumatizam, sob a infecção burocratica, acabando quase paralisadas na rotina. Sómente o politico com sua liberdade de espirito e gosto de iniciativas, certo de sua instabilidade, sentindo o movimento de idéias que o arrasta — somente o politico consegue renovar a atitude hieratica do Estado, tornando-a adaptavel aos momentos de transformações de valores, que condicionam o progresso social. O administrativo, portanto o burocratico, é o elemento estatico do governo, sempre inclinado ás normas, em cujo fanatismo o funcionario publico encerra sua existencia.

Assim, os regimes e os governos distinguem-se pela preeminencia de um ou outro sistema; nos paises livres o burocratismo corresponde ás crises dos interesses pessoais dominando os ideais patrioticos. Os homens entregam a administração á morrinha dos funcionarios quando se absorvem e preocupam-se com tudo, exceto o bem publico. Não ha povo servil, desde que seu governo se envolva num pensamento politico, inseparavel dos debates, das pesquisas e das iluminações da inteligencia.

Depois de muitas fricções com o burocratismo, o governador da Cidade, isto é, o politico avocou o estudo e a solução do problema do abastecimento de carne verde á população carioca. Logo de entrada, o sr. Henrique Dodsworth viu claro a necessidade de delimitar, no vasto hinterland de produção pastoril, as zonas de fornecimento dos grandes centros consumidores. Dentro desse principio o prefeito distinguiu os três elementos da competição, quer dizer, o produtor, o intermediario comercial e o consumidor.

O caso do produtor ficaria resolvido com a justa contemplação de seu interesse particular e do interesse economico da região em que produz. O caso do intermediario comercial comportaria a apreciação do seu trabalho e dos recursos que deve mobilizar, transportando e financiando as boiadas até o abate no matadouro do Distrito Federal. As tabelas de preço no consumo deveriam corresponder aos onus que a mercadoria suporta, temperadas pela equidade social, que impõe ao Estado tratar desigualmente individuos desigualados de fortuna.

Posto em equação o problema de abastecimento de carne, pela inteligencia politica do sr. Henrique Dodsworth, toda questão passaria a se reduzir a cifras, faceis de verificar e corrigir.

Imediatamente, os representantes das Associações de Pecuaria do Brasil Central e varias entidades filiadas, trataram de puxar brasas para suas sardinhas. Na longa representação, que publicaram, estudaram o assunto com presumivel competencia, armando um vistoso castelo de cartas. Todavia a construção dos representantes dos interesses da produção baseava-se numa asseveração gratuita, dizendo: "nas zonas de engorda do Estado de São Paulo, o gado adquirido para ser retirado das invernadas, no tempo da seca, com destino á matança, custou, na media, 450$000 por boi". Tal afirmação é inteiramente gratuita. O dr. Jesuino Albuquerque logo o demonstrou em entrevista concedida ao "O Globo", afirmando: — "o preço medio para a venda do gado gordo, desde 1939 até os fins do primeiro semestre do corrente ano, quase três anos e meio, oscilou, conforme a safra, entre 28$ e 30$ a arroba, o que não impediu o grande desenvolvimento da pecuaria no país". Ora, o gado adquirido para ser retirado das invernadas, no tempo da seca, com destino á matança, pesa, em media, entre 10 e 11 arrobas, valendo pois entre 300$ e 330$000 e não, 450$000, como alegaram os pecuaristas, baseando suas representações ao governo.

O secretario da Saude e Assistencia do Distrito Federal, depois de chamar á realidade os produtores e marchantes, ponderou, muito acertadamente, que um tabelamento abusivo de compra no interior acarretaria preços inabordaveis aos consumidores, nos grandes centros urbanos. Seria, observou o dr. Jesuino de Albuquerque, homologar uma alta insuportavel, concorrendo, injustificadamente, para elevar, ainda mais, o custo da vida.

Enquanto os fantasmas da burocracia movem-se no silencio e na sombra do Ministerio da Agricultura, aguarda-se o imponderavel para o tabelamento oficial dos preços de compra, base indispensavel do abastecimento da cidade. Entretanto, minguam os suprimentos desse genero de primeira necessidade na alimentação publica. Aí vemos o politico de um lado agindo e de outro o burocratico escorando.

J. E. DE MACEDO SOARES

FAVORAVEL AOS ATACANTES A BATALHA AERO-NAVAL

A INTERROGAÇÃO JAPONESA: — Russia? India?

Inumeros Aviões Niponicos Abatidos — A Situação Em Nova Guiné

WASHINGTON, 7 (R.) — Continua o ataque contra a ilha de Kiska, tendo sido abatidos seis hidro-aviões niponicos — informa o Departamento de Marinha.

ABANDONAM AS POSIÇÕES OS NIPONICOS

WASHINGTON, 7 (R.) — Anuncia o Departamento de Marinha que o inimigo parece haver abandonado as ilhas Attu e Agathu, situadas na parte ocidental do arquipelago das Aleutas.

O COMUNICADO AMERICANO

WASHINGTON, 7 (R.) — O Departamento da Marinha divulgou o seguinte:

"PACIFICO DO NORTE — Os nossos pilotos nos seus vôos de reconhecimento não conseguiram nestas ultimas semanas descobrir quaisquer vestigios de atividades ou mesmo da presença do inimigo, nas ilhas Attu e Agattu, no arquipelago Aleutas. Durante os ultimos dias do mês de setembro aviões da força aerea do exercito bombardearam Attu, destruindo a maior parte dos edificios da ilha. Um estudo das fotografias tiradas de bordo dos aviões não revelou qualquer sinal do inimigo em Attu e Agattu.

EM KISKA — Os nossos aparelhos continuam atacando Kiska. No dia 5 de outubro, cinco aviões "Liberator", escoltados por caças, lançaram numerosas bombas incendiarias e explosivas sobre a area do acampamento. Foram observados impactos diretos sobre o hangar de hidro-aviões. Seis hidro-aviões caças foram abatidos. O fogo das baterias foi bastante reduzido. Todos os nossos aviões regressaram".

Vitoriosos os aliados na Nova Guiné

DE UMA BASE DE OPERAÇÕES EM ALGUMA PARTE DA AUSTRALIA, 7 (Reuters) — Prevalece a crença de que os japoneses tenham evacuado a area de Owen Stanley, na Nova Guiné. A continuada ausencia de oposição, indicada pelo comunicado do general MacArthur, na manhã de hoje, é significativa e indice que a ponte de cordas de Wairopi, sobre a qual os japoneses têm que fazer seus suprimentos não foi ainda reparada desde que os bombardeiros aliados a demoliram, parcialmente, ha algum tempo.

Os aviões aliados não têm atacado a referida ponte nos ultimos dias. Não ha ainda indicação sobre se o comboio japonês, que visitou a base de Buna destinada ao avanço para as montanhas, na segunda-feira á noite, destinava-se a reforçar as tropas de guarnição ou a removê-las dali.

Algumas das fortalezas voadoras, que haviam bombardeado Rabaul, na segunda-feira, foram escoltadas no regresso, durante certo periodo de tempo, por um novo tipo de bombardeiro medio japonês, alguma coisa parecida com o aparelho medio norte-americano, conhecido como B25. O referido aparelho estava bem equipado com armamento destinado á sua proteção contra caças.

Um piloto australiano de um dos bombardeiros Hudson, que haviam atacado os depositos de petroleo em Boela, na ilha de Ceram, disse: "Podiamos ouvir, perfeitamente, o explodir das bombas e embora as mesmas não tivessem atingido os depositos de petroleo, danificaram muito os referidos depositos.

Deixamos cair, então, bombas incendiarias, mas, aparentemente, parece que nada havia sido deixado para queimar, depois do excelente trabalho que os holandeses fizeram em seguida á sua politica de "terra queimada". Não se verificou intercepção do inimigo".

Desfechada a Ofensiva Russa No Mar Negro

Reconquistadas Varias Localidades a Suleste de Novorossisk

Castigado Violentamente o Flanco Esquerdo Alemão Em Stalingrado — Isoladas as Tropas Rumenas na Grande Batalha — Avançam os Russos na Frente do Volga

MOSCOU, 8 (R.) — A's primeiras horas da madrugada de hoje, quinta-feira, o radio desta capital anunciou que as tropas russas reconquistaram diversas localidades situadas a suleste de Novorossisk. Nos dois primeiros dias de batalha, foram mortos 2.000 soldados rumenos, pertencentes á divisão que foi enviada de Kerch.

Recuam os Alemães

MOSCOU, 7 (U. P.) — Durante o dia de hoje, poderosas formações de aviões bombardeadores em mergulho "Stormovik" castigaram, violentamente o flanco esquerdo alemão na frente de Stalingrado, enquanto tropas russas afluiam através do passadiço formado pelos rios Don e Volga, para fazer retroceder o inimigo e causar-lhe ingentes perdas em homens e materiais.

Em um setor não identificado de Stalingrado, forças russas penetraram em um ponto habitado e, depois de isolar as tropas rumenas, mataram mil e duzentos soldados.

Ao entrar o cerco de Stalingrado no quadragessimo quarto dia, o alto comando alemão redobrou de esforços para apoderar-se da cidade antes que o inverno e as chuvas torrenciais tornem impossivel a realização de operações militares de grande envergadura e surpreendam as tropas nazistas em plena estepe.

Para conseguir resultados concretos, a "Luftwaffe" intensificou a furia de seus ataques. Em varias oportunidades até mil aparelhos alemães de todos os tipos voaram, simultaneamente, sobre a cidade, preparando o caminho para a infantaria; mas, de cada vez, os russos contra-atacaram e obrigaram o invasor a recuar até suas linhas de partida. A noroeste de Stalin-

(Conclue na 3ª pag.)

No Limiar da Invasão

Cinco Mil Soldados Americanos, na Inglaterra, Aprendem Alemão

LONDRES, 7 (U. P.) — Revelou-se que mais de 5.000 oficiais das forças expedicionarias norte-americanas destacadas nas ilhas Britanicas, estão estudando o idioma alemão, esperando aperfeiçoar-se no continente europeu.

Recorda-se que o ministro das Relações Exteriores, sr. Anthony Eden, declarou em recente discurso que as forças nortea-mericanas seriam empregadas para ocupar a Alemanha, durante algum tempo depois da guerra, afim de assegurar a observancia da lei e a ordem.

FORTIFICAÇÕES NA BELGICA

LONDRES, 7 (R.) — Os alemães estão fortificando os predios existentes ao longo da costa norte da Belgica, anuncia a agencia belga de informações.

Os armamentos são instalados tanto no interior, como nos telhados dos edificios.

OS INGLESES OCUPARAM TONGOBORY AO SUDOESTE DE MADAGASCAR

LISBOA, 7 (U. P.) — Noticia-se de Madagascar, oficialmente, que as forças britanicas ocuparam Tongobory, na região sudoeste da ilha.

AS OPERAÇÕES NA AFRICA

A Aviação Britanica Martela Dia e Noite Transportes e Acampamentos do Eixo

Creta Bombardeada Pela RAF

CAIRO, 7 (De Reginald F. Roland, correspondente especial da Reuters) — A RAF continua martelando de manhã á noite, os transportes do Eixo e seus acampamentos, ao norte, ao sul e nos setores costeiros, bem como os importantes objetivos situados em torno de Daba.

Esses ataques marcaram o reinicio, ontem, das atividades aereas depois de três dias de máu tempo.

Impactos diretos foram obtidos nas instalações situadas nas proximidades de Galal. Um "Junker 88" foi aí destruido com uma bomba explosiva. Caças munidos de metralhadoras de tiro rapido destruiram e incendiaram muitos veiculos.

No Mediterraneo Oriental, bombardeiros pesados atacaram navios mercantes do Eixo escoltados por quatro "destroyers" a sudoeste do Cabo Stravez, em Creta. Três "Messerschmitt 110" e um "Junker 88" atacaram os aparelhos britanicos sem exito. Um dos aviões inimigo foi imediatamente abatido e um outro incendiado. Os dois outros fugiram danificados.

Sobre toda a area de luta os bombardeiros leves estiveram ativos.

ATACADA A ILHA DE CRETA

CAIRO, 7 (U. P.) — Noticiou-se oficialmente que as reais forças aereas atacaram, ontem á noite, o aerodromo de Malem, na ilha de Creta, atingindo aviões em terra. Os pilotos britanicos verificaram que tres aparelhos inimigos ficaram envoltos em chamas.

O COMUNICADO INGLES

CAIRO, 7 (U. P.) — O Quartel General do Exercito Imperial e o

(Conclue na 3ª pag.)

ROOSEVELT PROCLAMA:

OS DIRIGENTES DO EIXO Responderão Pelas Suas Atrocidades

Importantes Declarações do Presidente Norte-Americano Sobre a Punição dos Acusados Depois da Guerra — Criada Uma Comissão

WASHINGTON, 7 (U.P.) — O presidente Roosevelt reiterou, hoje, as garantias de que os elementos do Eixo, culpados pela opressão e as torturas que sofrem as nações avassaladas, terão que responder pelas suas atrocidades perante uma Comissão das Nações Unidas, depois da guerra.

O presidente Roosevelt fez ver que não haverá represalias em massa nem castigos "ao acaso", depois que os aliados tiverem conquistado a vitoria final. Responderão pelos seus crimes aqueles que ordenaram "o assassinio de mulheres de vitimas inocentes".

Simultaneamente o Lord Chanceler da Grã-Bretanha, Lord Simon, fez identica declaração na Camara dos Lords indicio de que outras nações aliadas compartilham da proposta do presidente Roosevelt, que aí concretizou nos seguintes termos:

"No dia 21 de agosto proximo passado, manifestei que este governo recebia constantemente informações relativas aos barbaros crimes cometidos pelo inimigo entre as populações civis dos paises ocupados particular-

(Conclue na 3ª pag.)

"SÃO PAULO"
Companhia Nacional de Seguros de Vida
Sucursal no Rio de Janeiro: — AV. RIO BRANCO, 114-6.º
DIRETORES
Dr. José Maria Whitaker
Dr. Erasmo Teixeira de Assumpção
Dr. J. C. de Macedo Soares
1,018

Noites do Rio

ZINGARESCA" e "Patria", dois novos "shows" que o Atlantico apresentou ontem ao publico e ante-ontem á imprensa, marcam um "tournant" na direção artistica daquela "boite". Apresentados com boa musica e, principalmente, bom vestuario os dois quadros devem servir para inspirar certos pretenciosos criadores de revistas estrangeiras em que o mais gongórico mau gosto pretende se fazer passar por luxo e pompa. Zingaresca apresentou o novo grupo de girls, conjunto que se destacou pela graça de suas componentes e tambem pela excelente "maquillage" que tornou os "rostos" das coristas os mais belos e juvenis deste mundo, coisa que, certamente está longe da realidade. Um bem afinado côro realçou a sentimental musica cigana, a que um violino e uma gaita, executadas de modo aceitavel deram realce particular. O unico reparo a se fazer é a duração excessiva do solo de canto. Seguiram-se "cortinas", iniciadas pela dupla caipira Xerem e Bentinho, que se apresentou com repertorio antiquado, sem espirito. Um casal de acrobatas em numeros rotineiros, a dupla Hitler-Mussolini, num "Prato do Dia" (denominação infeliz para uma boa idéia) precederam o ultimo quadro — "Patria". Antes de nos referirmos a este devemos notar o extraordinario sucesso do comico Mesquitinha, no papel do ditador nazista.

"Patria" pretende ser a glorificação das Nações Unidas. Faltam algumas, porem... Não agradaram os cantores que fizeram o Mexico e os Estados Unidos, nem a moça que, aparentemente sem ensaio, "interpretou" a China. Dora Kalina interpretou "Varsovia", que já conheciamos de outros recitais seus. Um pouco longo, para a ocasião. Gesticulando com discreção e dando inflexões precisas á voz a "diseuse" agradou. Silvio Caldas foi o Brasil da apoteose final; pena sua voz fosse abafada pela orquestra.

Houve certa desilusão quanto aos cenarios... Positivamente, não ficaram bem naquele palco pequeno. E a espectativa em torno do acontecimento era bem grande. Assim os cansados dirão que os modernos não têm razão.

De qualquer modo o espetaculo foi um sucesso. Apropriado para o ambiente do simpatico "night-club", de nivel muito superior aos anteriores ali mesmo oferecidos ao publico, e "classe", enfim. Se for convenientemente "cortado" (e não ha muito para cortar) será uma realização do mais genuino "music-hall". Parabens!

GRÃO DUQUE.

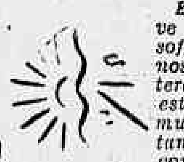

Está para breve a ida de Sosoff para Buenos Aires. O veterano ensaiador está cansado de muito trabalhar e tambem se encontra doente. Talvez não volte. Mas como vai para a sua terra, será feliz, com certeza.

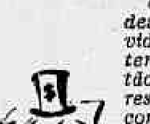

Um dos grandes "dramas da vida da Urca" tem sido a questão dos ensaiadores para o seu corpo de girls. Esse posto foi ocupado por sucessivos cavalheiros. O primeiro bailarino do Municipal, Lindebergh foi um deles. Luiz Otavio é o atual "titular".

Aliás dizem que as "girls" se queixam dele: e não pouco!

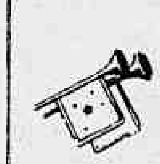

A excelente dupla Mariquita Flores-Antonio de Cordoba teria um papel de destaque no "show" "Cocktail de 1942", do Icaraí. Quadro em que ambos aparecem intitula-se "Mazanilla", uma bebida espanhola.

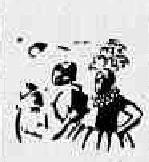

O proximo espetaculo do Copacabana será de ambiente brasileiro. Elisinha Coelho talvez possa demonstrar assim que é bem mais do que simples cantora de orquestra.

LEGIÃO BRASILEIRA DE ASSISTENCIA

NOTICIARIO ESPECIAL DO "DIARIO CARIOCA"

AS PRINCIPAIS FINALIDADES DA LEGIÃO — A COLABORAÇÃO DAS SENHORAS NORTE-AMERICANAS — REASSUMIU SUAS FUNÇÕES O SR. RODRIGO OTAVIO FILHO

Inteiramente restabelecido do acidente de que foi vitima, já reassumiu as suas funções de secretario geral da Legião, o sr. Rodrigo Otavio Filho.

DOS ESTATUTOS DA LEGIÃO BRASILEIRA DE ASSISTENCIA

O plano das atividades da Legião Brasileira de Assistencia está condensado no artigo 2º e seus paragrafos dos Estatutos da Legião, artigo esse que publicamos abaixo:

"Art. 2º — A L. B. A. tem por finalidade congregar os brasileiros de boa vontade e promover, por todas as formas, serviços de assistencia social, prestados diretamente ou em colaboração com o poder publico e as instituições privadas, tendo em vista principalmente o seguinte:

a) — Proteger a maternidade e a infancia;

b) — Amparar os velhos e desvalidos;

c) — Prestar assistencia medica, em todas as suas modalidades, ás pessoas necessitadas;

d) — Favorecer o reajustamento das pessoas, moral ou economicamente desajustadas;

e) — Contribuir para a melhoria da saúde do povo brasileiro, atendendo particularmente ao problema alimentar e da habitação;

f) — Incentivar a educação popular, inclusive cooperando na criação e no desenvolvimento de escolas, bibliotecas e outras instituições educativas;

g) — Desenvolver esforços em favor do levantamento do nivel da vida dos trabalhadores e promover o aproveitamento racional dos lazeres do povo, principalmente estimulando a organização de centros de recreação e cultura;

h) — Auxiliar, sempre que possivel, as instituições especializadas, cujos objetivos tenham a finalidade com os do L. B. A.

i) — Realizar inqueritos, pesquizas e estudos sobre materias do serviço social, particularmente as relacionadas com as atividades da L. B. A.;

j) — Organizar cursos e promover todas as formas de propaganda e divulgação em favor do progresso do serviço social no Brasil.

§ 1º — Para a realização de seu programa, a L. B. A. deverá criar serviços proprios e entrar em entendimento com as autoridades federais, estaduais e municipais e com as diretorias das organizações para-estatais, e das instituições privadas, visando a conjugação de esforços, inclusive quanto á utilização em comum de instalações e serviços.

§ 2º — Na atual emergencia do estado de guerra em que se encontra o país, a L. B. A. desenvolverá a sua ação precipuamente no sentido de:

a) — prestar integral apoio e decidido concurso ao governo, inclusive apelando para a consciencia civica do povo brasileiro, visando arregimentar e aproveitar as atividades das pessoas não mobilizadas, habilitando-as e encaminhando-as, quando fôr solicitado, ás autoridades civis e militares, ou aplicando-as nos serviços a serem organizados pela L. B. A.;

b) — prover, sob a forma de serviço social básico, ás necessidades das familias cujos chefes hajam sido mobilizados;

c) — organizar serviços e promover todas as formas de atividades concernentes ao programa relativo á atual emergencia.

AS SENHORAS NORTE-AMERICANAS NO BRASIL TRABALHAM PELA VITORIA — A embaixatriz Jefferson Caffery é a inspiradora das mulheres americanas que, no Brasil, trabalham em prol dos que lutam na defesa do Continente. Ontem, a sra. Darcy Vargas, presidente da Legião Brasileira de Assistencia, visitou a Cruz Vermelha Norte-Americana, tendo ocasião de apreciar o intenso trabalho que ali desenvolvem as ilustres damas que secundam a sra. Jefferson Caffery nessa obra que é uma esplendida contribuição para o nosso esforço de guerra.

REINICIAM-SE OS CURSOS DE SAMARITANAS

Reiniciam-se hoje, á rua do Rezende, 128, os cursos de samaritanas, organizados pela Secretaria de Saude e Assistencia da Prefeitura do Distrito Federal. O horario será o mesmo já conhecido.

Comemorações do 10º aniversario de formatura dos medicos de 1932 da Faculdade de Medicina do Rio de Janeiro

Realizaram-se em 3 e 4 do outubro proximo passado, com grande brilho as comemorações do 10.º aniversario de formatura dos Doutorandos de 1932.

Após a visita efetuada por uma comissão á viuva do saudoso paraninfo da turma, professor Carlos Chagas, tiveram inicio as comemorações com a missa solene na Candelaria oficiada por monsenhor Henrique Magalhães, que em brilhante improviso exaltou a significação das reuniões que de 5 em 5 anos, realiza a turma de medicos formados por ocasião do Centenario da Faculdade de Medicina e manifestou sua profunda satisfação em constatar a unidade e solidariedade cristã cultivando a memoria do Paraninfo da Turma, professor Carlos Chagas, mestres e colegas falecidos, relembrados com carinho e saudados nas comemorações, e que se considerava capelão da Turma de 1942, fazendo votos de felicidade, assim como para que todos, após 5 anos, pudessem se reunir novamente naquele templo.

Ao almoço intimo realizado no Automovel Club, compareceram alem dos medicos da Turma de 1932, residentes nesta capital, representações dos Estados; assim é que de Minas vieram especialmente para a reunião os ilustres medicos drs. Osvaldo de Oliveira Duarte e Otonio Alvim Gomes; de São Paulo drs. Mario Velez e Santino Leuzi.

A presença da distinta medica dra. Estela Falcão Rodrigues, deu ensejo a que fosse, por todos, prestada significativa homenagem.

Fizeram-se ouvir os drs. Pedro Nogueira, Rinaldo Vitor Delamare, Nicoláu Ossaile, Antonio Martins Fernandes, Armando Heide e Rafael Franco de Melo, todos recordando os tempos academicos, reverenciando com um minuto de silencio a memoria do dr. Renato de Amorim Garcia, tragicamente desaparecido no naufragio do "Baependy".

Domingo pela manhã em prosseguimento ás solenidades, foi efetuada uma romaria ao tumulo do professor Carlos Chagas, no Cemiterio de São João Batista, o qual se achava ornamentado com flores naturais e com a seguinte legenda: "Ao nosso querido paraninfo professor Carlos Chagas, saudosa homenagem dos Doutorandos de .. 1932".

Na presença da viuva Carlos Chagas e do professor dr. Carlos Chagas Filho foi prestada significativa homenagem postuma a memoria do saudoso cientista brasileiro, falando nesta ocasião o dr. Rafael Franco de Melo.

A seguir os visitantes dirigiram-se aos tumulos dos professores e colegas falecidos, depositando flores em seus tumulos, tendo o dr. José Pimentel Maia Bittencourt, interpretado o sentir de todos, como um preito de saudades aos colegas falecidos.

A' noite encerraram-se as comemorações com um jantar, do qual compartilharam as familias dos medicos de 1932, tendo sido por essa ocasião cumprimentados os membros da Comissão Organizadora composta dos drs. Francisco Cardoso Laport, Antonio Benjamin Barreiros Terra, Nicoláu Ossaile, Brahim Jorge, Alvaro Vieira, Rafael Franco de Melo e outros, pelos esforços dispendidos, e brilho da reunião.

Eleições Em Portugal

REUNEM-SE, HOJE, OS GOVERNADORES CIVIS

LISBOA, 7 (R.) — Os governadores civis de Portugal reunir-se-ão amanhã nesta capital afim de discutir a organização das eleições para a Assembléia Nacionl, a serem realizadas no próximo mês de novembro.

Diario Carioca

EXPEDIENTE:

Diretoria:

Horacio de Carvalho Junior
Diretor-Presidente

Danton Jobim
Diretor-Secretario

Henrique de Moura Liberal
Diretor-Gerente

TELEFONES:
Direção: 22-3023 — Chefe da Redação e Secretaria: 42-5571 — Redação: 22-1559 — Administração e Gerencia: 22-3035 — Publicidade: 22-3018 — Oficinas: 22-0824 — Gravuras: 22-1785.

NOTA — Os comentarios editoriais deste jornal sobre assuntos internacionais são de responsabilidade de seu diretor dr. Horacio de Carvalho Junior.

ASSINATURAS:

Para o Brasil:	
Ano	90$000
Semestre	50$000
Para o Exterior:	
Ano	200$000
Semestre	130$000

VENDAS AVULSAS:
EM TODO O BRASIL
$400

São cobradores autorizados os srs. J. T. de Carvalho e Antonio Ferreira da Rocha.

Percorre o interior do pais a serviço desta folha, o sr. Romualdo Perrota, nosso inspetor.

REPRESENTANTES:
Minas Gerais — Belo Horizonte — Osvaldo N. Massote.

Sucursal em São Paulo: Mario Cordeiro — Rua Xavier de Toledo, 84-1º andar sala 3 — Tel.: 4-0896.

Pernambuco — Recife: Rui Duarte.

Alagoas — Maceió: Paulo Travassos Sarinho.

Baia — Salvador: Virgilio D. Borba Junior.

Publicidade: 22-3018

— PRAÇA — TIRADENTES, 77

RESENHA DIARIA DA GUERRA

(Compilada de acordo com o Serviço Radiotelegrafico da Reuters)

FRENTE DA RUSSIA — Tanto os alemães como os russos estão lançando novas reservas no sorvedouro de vidas de Stalingrado. Apesar dos alemães conservarem superioridade numerica, graças, principalmente, aos reforços enviados da Siberia, por via aerea, não houve modificações de importancia na situação na area da cidade propriamente dita. Ao norte de Stalingrado os russos, segundo parece, estão sendo bem sucedidos nos seus contra-ataques. Segundo informações de fonte italiana, as tropas de Timoshenko que investem contra o flanco esquerdo alemão já lançaram pontes de barcaças através do Don. Em Vorenezh a situação continua favoravel aos russos. No Caucaso têm sido infrutiferos até agora, segundo parece, os desesperados esforços dos nazistas para se apoderarem de uma elevação de importancia estrategica. O comunicado russo da noite de quarta-feira anunciou apenas que continuavam encarniçados combates nas areas de Stalingrado e Mozdok, não havendo novidades nas demais frentes de batalha.

FRENTE DA CHINA — O comunicado fornecido pelo governo de Chungking anuncia que as forças chinesas atacaram as posições niponicas nos suburbios orientais de Lanchi, destruindo pontes da estrada de rodagem Kinhwa-Lanchi. Os guerrilheiros atacaram os japonesses, na ilha de Hainan, ao largo do litoral da Indochina.

FRENTE DO PACIFICO — Segundo parece, os japoneses abandonaram as ilhas de Attu e Agattu, no arquipelago das Aleutas. Continuam os bombardeios aereos contra a ilha de Kiska. Ha indicios de que os japoneses já tenham evacuado a area de Owen Stanley, na Nova Guiné.

FRENTE DA AFRICA — Depois de tres dias de treguas, provocadas pelo mau tempo, recrudesceram as atividades aereas, tendo a RAF atacado colunas de transporte motorizado e aerodromos inimigos. Tambem sobre o Mediterraneo oriental a aviação se mostrou relativamente ativa. Em terra as operações careceram de importancia.

FRENTE DA EUROPA OCIDENTAL — Um pequeno destacamento britanico efetuou um ataque na ilha de Sark, no canal da Mancha. A RAF realizou mais uma de suas incursões em grande escala contra a Alemanha, despejando algumas toneladas de bombas sobre a cidade de Osnabruck. Anuncia-se que mais um contingente de tropas de artilharia norte-americana desembarcou na Grã-Bretanha.

Administração Federal

Ministerio da Guerra

Em data de ontem, o ministro da Guerra, baixou o seguinte aviso: "Os reservistas residentes no estrangeiro, que forem convocados, ficam considerados de incorporação adiada devendo, por intermedio dos Consulados ou Missões Diplomaticas, darem conhecimento a este Ministerio, da apresentação, categoria de reservista, idade, filiação municipio de nascimento e por onde se fês reservista".

— O ministro da Guerra assinou, ontem, portarias convocando para o serviço ativo, os seguintes oficiais da reserva de 1ª classe e da 1a linha: coroneis Abilio Pereira de Rezende Raimundo de Oliveira Pantoja, Luiz Tavares Guerreiro e ten. cel. Euripedes Esteves de Lima, segundos tenentes Lidio V. Filho, todos da arma de Infantaria e 2º tenente de artilharia Claudemiro da Rocha Ferreira e bem assim os segundos ditos da reserva Arlindo Pereira e Polon Kawecki.

— Está sendo esperado nesta capital, o general Mario Xavier, comandante da 9ª Região Militar, e guarnição do Estado de Mato Grosso. Durante a sua ausencia, responderá pelo comando o coronel José Bonifacio de Souza Pinto.

— O general Silva Junior, comandante da 1ª Região Militar, esteve na manhã de ontem, no quartel do 1º Grupo de Obuzes, em São Cristovão, onde inspecionou a tropa aí aquartelada. A seguir, assistiu na Quinta da Boa Vista, exercicios levados a efeito pela tropa do Batalhão de Guardas, do comando do ten. cel. Nelson Melo.

— De Rezende, aonde foram assistir a uma experiencia, regressaram a esta capital na manhã de hoje, os generais José Pessoa, Raimundo Sampaio, Pinto Guedes, coroneis Luiz Procopio, Mac Cord, major Castelo Branco e varios outros oficiais. Esses oficiais, viajaram em litorina da Central do Brasil. Alem da experiencia, os vistantes inspecionaram as obras da nova sede da Escola Militar, que está sendo construida pela Engenharia Militar naquela cidade fluminense.

— De conformidade com o disposto no art. 59, da Lei do Ensino Militar, o ministro da Guerra, em aviso n. 2.574, de 5 do corrente, ontem dado á divulgação, resolveu criar, na Escola Técnica do Exercito o Curso de Preparação para a matricula na mesma Escola. Esse curso terá a duração de um ano e constará de um ciclo preparatorio durante sete meses, que funcionará na propria Escola e de um quadrimestre pratico em estabelecimentos adequados. A admissão se fará mediante prova de habilitação. Os requisitos para a matricula e o numero de vagas são os constantes do aviso n. 2.480, de 22 de setembro ultimo, devendo ser aproveitados automaticamente os seguintes candidatos: Infantaria — Primeiros tenentes Clovis Ferreira de Souza, Danilo Augusto Ferreira Montenegro, João de Abreu Lima e Lincoln Jesiás Santos. Cavalaria — Primeiros tenentes Julio Cesar Furtado, Nelson França Furtado e Valdo Pereira Nunes. Artilharia — Capitão Oscar Gomes do Amaral. Engenharia — Primeiros tenentes Evandro Glaucio de Oliveira e Silva e Ociran Pinheiro de Almeida.

D. A. S. P.

Auxiliar e praticante de escritorio — Ministerio da Guerra — A parte II (Datilografia) será realizada hoje ás 20 horas, na D. S. Só poderão fazer a prova os candidatos que obtiveram os minimos previstos nas instruções.

— **Biologista - Auxiliar** — Divisão de Caça e Pesca — O "Diario Oficial" de hoje publicará o resultado final.

— **Calculista** — I. N. E. P. e Serviço Atuarial do Ministerio do Trabalho — O "Diario Oficial" de hoje publicará o resultado final.

— **Dentista** — Estão sendo chamados hoje, para prestar as partes ns. 1 e 2 da prova Pratica de Seleção, ás 9 horas, na Faculdade Nacional de Odontologia, os seguintes candidatos.

Hoje — Numeros: 285 — 289 — 302 — 168 — 223 — 301.

Todos deverão levar material e instrumental. Somente serão fornecidos um "film" e material existente na Faculdade, do não poderão reclamar, caso não se achem suficientes para a realização da prova.

— **Engenheiro** — Os candidatos Orlando de Oliveira Goeldner e Antonio Marques de Brito Amorim estão chamados para a defesa oral de monografia, hoje, ás 8 e 9.30 horas respectivamente, na Escola Nacional de Engenharia.

— Os candidatos Dulce Schwarz, Cideney Mendes Quintas, Valdir Damasio e Ubaldo Teixeira de Carvalho devem comparecer á D. S., com urgencia, para tratar de assuntos de seu interesse.

— Estão abertas as seguintes inscrições: Auxiliar e Praticante de Escritorio, de qualquer Ministerio — permanente; Tecnologista Auxiliar XVI do Instituto Nacional de Tecnologia, até o dia 10; Desenhista do Departamento Nacional de Obras de Saneamento, até o dia 12; Assistente de Educação, do Instituto de Psicologia, até o dia 13; Tecnico de Laboratorio, do Serviço Nacional de Doenças Mentais, até o dia 17; Biologista, do Centro Medico da Aeronautica, até o dia 15; Tecnologista do Instituto Nacional de Oleos, até o dia 21; Assistente de Organização, até o dia 24; Telegrafista e Telegrafista-Auxiliar — Departamento Correios e Telegrafos — até o dia 4 de novembro; Desenhista do Arsenal da Ilha das Cobras, até o dia 27.

Ministerio da Aeronautica

Atendendo á necessidade urgente de preencher os claros do Quadro de Saude da Aeronautica, com o recrutamento de medicos de acordo com as instruções reguladoras aprovadas por decreto, o titular da pasta baixo aviso, determinando ao sub-diretor do Ensino, que tome as necessarias providencias para que seja organizado e posto em funcionamento o Curso Especial de Saude.

A primeira turma a ser matriculada nesse curso ficou, assim, fixada: 16 medicos de clinica geral; 16 de cirurgia geral; 8 radiologistas; 8 oftalmologistas e 8 oto-rino-laringologistas; e 4 laboratoristas.

— O ministro, por portaria de 2 do mês corrente, alterou a redação de capitulos e artigos do regulamento da Escola de Aeronautica do Exercito, nos pontos concernentes ao regime escolar, verificação do aproveitamento e exames. As modificações operadas sairam publicadas, na integra, no "Diario Oficial" de ontem, dia 7.

— O ministro resolveu convocar para o serviço ativo da Força Aerea Brasileira o segundo tenente mecanico da reserva Abelardo de Almeida e Albuquerque.

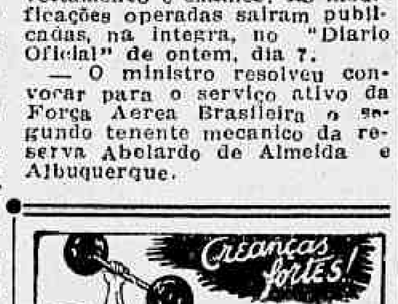

1046

PUBLICIDADE DOS ESTADOS UNIDOS NA AMERICA LATINA

Pedida Pelo Sr. Nelson Rockefeller a Contribuição de 500 Firmas Exportadoras dos E. Unidos

O "Boletim Americano", publicação semanal do "Brazilian Government Trade Bureau" (Escritorio de Expansão Comercial do Brasil) — inseriu em um dos seus ultimos numeros uma nota que diz bem a respeito do interesse tomado pelo sr. Nelson Rockefeller, coordenador das Relações Interamericanas, por tudo quanto se relaciona com a normalidade da vida economica das empresas comerciais e industriais do Brasil, principalmente no que se prende ás relações destas com os Estados Unidos.

Segundo anunciou o Boletim Americano, n. 297, de 31 de agosto ultimo, o sr. Nelson A. Rockefeller, coordenador das Relações Inter-Americanas solicitou a cooperação de cerca de 500 fabricantes e firmas exportadoras americanas para a manutenção da publicidade dos seus produtos na America Latina. Como resultado desse apelo, 90% das organizações solicitadas declararam que manteriam ou aumentariam os seus anuncios, não obstante a impossibilidade de suprirem os mercados latino-americanos como em época normal. O sr. Harold Elterich, encarregado desse programa pelo Coordenador afirmou que já foram destinados para tal fim cerca de $10.000.000 por mais de 100 companhias. O sr. Elterich acrescentou que entre os anunciantes que planejam maior publicidade na America Latina figuram os produtores de generos alimenticios, cosméticos, drogas, veiculos, aviões, oleos e filmes cinematograficos. Citou o fato de uma importante companhia americana, que dispende anualmente centenas de milhares de dolares em publicidade, ter triplicado o seu orçamento para 1943 para as Americas do Sul e Central. O programa de publicidade em apreço não influe na obtenção de prioridades, licenças de exportação e outros requisitos do governo americano.

Principio de Incendio a Bordo do «Leste-Loide»

Cerca das 20 horas de ontem manifestou-se um principio de incendio no "Leste-Loide", do Loide Brasileiro, atracado no armazem 14 do Cáis do Porto.

Com a costumeira presteza, os bombeiros compareceram ao local, conseguindo extinguir, assim, facilmente, o sinistro que se havia iniciado, de uma combustão espontanea no carvão, do porão do referido navio.

Os prejuizos, segundo apurou a nossa reportagem que tambem esteve no local foram insignificantes, pois, as chamas, conforme dissemos, foram dominadas prontamente pelos bravos soldados do fogo, quando ainda no seu começo.

Afim de esclarecer as causas do incendio, a policia do 12º distrito instaurou rigoroso inquerito já tendo ouvido a respeito, diversos tripulantes do barco nacional.

Serviço Nacional de Recenseamento

CONCURSO PARA AUXILIAR APURADOR

Na sede do Serviço Nacional do Recenseamento, á Av. Pasteur n. 404, a partir de 8 (oito) do corrente mês e até alcançar 500 (quinhentas) candidatas — mais aquelas que acaso estiverem presentes no momento em que for atingido esse limite — serão recebidas, das 14 ás 17 horas nos dias uteis, inscrições ao concurso para auxiliar-apurador, que constará de prova de nivel mental e prova de sanidade e capacidade fisica.

Só se admitem pessoas do sexo feminino, de 16 (dezesseis) anos completos a 30 (trinta) incompletos, e que provem cidadania brasileira.

As candidatas a inscrição deverão comparecer possuindo apenas com uma fotografia de 3x4, e tomar conhecimento previo das "Instruções" que regulam o assento e que a portaria do S. N. R. distribuirá ás interessadas.

Comentario Internacional

BANDITISMO NAZISTA

N O seu comunicado de ontem, o alto comando alemão anunciou que, após o ataque a Dieppe, foi encontrada uma ordem inimiga que prescrevia o manietamento dos prisioneiros alemães. Em face desse documento — continua o comunicado — o alto comando germanico "foi obrigado a anunciar contra-medidas apropriadas".

Tais contra-medidas teriam o objetivo de "proteger a honra" dos soldados alemães.

Em seguida, o comunicado se refere a uma serie de atentados que os ingleses teriam cometido durante os raides dos comandos contra a costa francesa. Em todos esses ataques, os soldados alemães vêm sendo maltratados. Os nazistas afirmam que têm provas dessas irregularidades praticadas pelos britanicos.

Por esse motivo, o alto comando da Wehrmacht anunciou que, a partir de hoje, ao meio-dia, todos os oficiais e soldados alemães aprisionados em Dieppe serão manietados.

Essa medida bestial será mantida até que o alto comando britanico prove, que de agora por diante emitirá "declarações veridicas".

Segundo sustentam os militares alemães, todas as informações oficiais inglesas são mentirosas.

O comunicado termina numa explosão furiosa de odio, chamando os soldados britanicos de terroristas e sabotadores. Nessa qualidade, serão todos eles tratados como "bandidos".

* * *

Em resposta a esse comunicado alemão, o Ministerio da Guerra britanico emitiu uma concisa declaração, desmentindo as acusações do inimigo. Todos os prisioneiros alemães feitos em Dieppe podem ser visitados e interrogados pelas autoridades diplomaticas encarregadas dos interesses germanicos. Os prisioneiros nazistas recebem na Inglaterra um tratamento humano. Contudo, caso se realizem as ameaças do alto comando alemão, o governo inglês "terá de considerar suas medidas futuras".

Fica, assim, definitivamente desfeita a estupida acusação veiculada em Berlim.

Aliás, chega a ser irrisoria a indignação manifestada pelos nazistas. E atinge ao mais fantastico cinismo os protestos alemães, acusando os ingleses de violarem o direito e as convenções internacionais.

Todos sabem que os britanicos se submetem rigorosamente ás regras do jogo, enquanto os alemães cometem todas as infrações.

* * *

Logo se verifica que o comunicado alemão contem um amontoado de mentiras.

O que os nazistas querem é exclusivamente fazer publicidade politica. Contudo, de suas declarações, se conclue que os Comandos causam serias preocupações aos generais germanicos, tanto assim que as tropas britanicas são classificadas de "terroristas".

Alem de tudo, como conciliar esse comunicado do alto comando alemão com o ultimo discurso do Fuehrer?

Efetivamente, Hitler afirmou que foram os canadenses que fizeram o ataque a Dieppe, havendo apenas, alguns ingleses operando timidamente na retaguarda. No entanto, segundo a versão do comunicado, os soldados britanicos praticaram atos de banditismo contra os alemães, donde se conclue que havia tropas inglesas na vanguarda dos Comandos, ao contrario do que adiantou o Fuehrer.

Enfim, não vale a pena insistir sobre as estupidas e contraditorias informações alemãs. Neste vasto mundo, não ha ninguem que possa acreditar na honestidade alemã. E não ha mesmo maior pilheria do que essa do banditismo nazista se arvorando em defensor do direito internacional!

A Raf Despejou Centenas de Toneladas de Bombas Sobre Ornabruk - Perdidos Seis Bombardeiros Ingleses

O RAID INGLÊS CONTRA SARK

Os Nazistas Deportaram os Residentes Britanicos, Submetendo-os a Trabalhos Forçados

LONDRES, 7 (Halan Humphieys, correspondente da Reuters) — O maior interesse despertado pelo comunicado distribuido pelas operações combinadas, a respeito do raide em pequena escala, contra Sark, no sabado ultimo, foi centralizado na declaração de que "tais operações são frequentemente levadas a efeito".

E' esta a primeira admissão oficial deste ponto, embora este fato fosse conhecido por algumas poucas pessoas e suspeitado por muitas outras.

A atitude em Londres, tem sido de que falar a respeito destas operações de reconhecimento, seria eleva-las desproporcionalmente a sua importancia e adotou-se, por isto mesmo, a atitude de só ser feita qualquer referencia aos mesmos raides, caso os alemães a eles se referissem oficialmente.

Estes pequenos raides, frisa-se são virtualmente comparaveis as patrulhas que se internavam, á noite, na frente ocidental, durante a ultima guerra e que agora se internam todas as noites no Deserto Ocidental, na guerra atual.

A força da patrulha que desembarcou em Sark — exatamente de 10 pessoas — e tipica de qualquer outra patrulha noturna e o fato de que estes pequenos grupos de soldados tenham atravessado o estreito curso dagua, nada mais significa do que o proprio trabalho de patrulhas.

Os alemães mantiveram-se, oficialmente, em silencio, quanto a estes reconhecimentos aquaticos.

Uma menção alemã teria, naturalmente, transformado um pequeno desembaque num ataque de maior vulto e teria, ao mesmo tempo, desmentido a linha de propaganda alemã, quando afirma que suas defesas costeiras não podem ser perturadas.

Os alemães, contudo, fizeram uso destes desembarques, feitos por meia duzia de homens, para fins de sua propaganda destinada ao estrangeiro.

Em certa ocasião, pequeno grupo de comandos fez um desembarque na costa da França ocupada, exatamente sob um posto de metralhadoras alemas, o qual imediatamente abriu fogo.

Compreendendo, depois de poucos minutos, que, permanecer naquele lugar significaria maior numero de perdas, sem pue fosse obtida nenhuma informação, o grupo reembarcou, deixando dois mortos atrás de si.

Duas horas mais tarde, o radio de ondas curtas alemão anunciava ao mundo que "uma invasão britanica da costa francesa havia sido repelida com grandes perdas para os invasores."

BRUTALIDADES NAZISTAS

LONDRES, 7 (U. P.) — A Grã-Bretanha obteve provas de que centenas de suditos britanicos foram deportados para a Alemanha, das ilhas do canal da Mancha para serem submetidos a trabalhos forçados. Estas provas foram obtidas durante uma pequena incursão por forças de Comandos, contra a ilha de Sark, no sabado á noite.

A incursão foi especialmente executada para obter informações diretas sobre supostos maus tratos aos residentes britanicos dessas ilhas.

Como continuamente se realizam sem publicidade essas incursões de comandos em maior ou menor escala, segundo as circunstancias, a razão de que seja dada divulgação a esta noticia, foi a afirmação germanica de que os ingleses tinham submetido a maus tratos os prisioneiros de guerra alemães e que em represalia os alemães tinham feito a mesma coisa aos ingleses que tinham caido prisioneiros em Dieppe, depois do recente desembarque aliado

O resultado da incursão da ilha de Sark é mencionado no seguinte comunicado do Quartel General de operações mistas. Foi uma das muitas operações que com êxito se realizam frequentemente e acerca das quais nada se diz. Mas como o inimigo por motivos especiais anunciou a incursão com detalhes imprecisos, agora são dados a conhecer os fatos. O principal proposito dessa incursão, foi o de obter informações diretas sobre os supostos maus tratos aos residentes britanicos da ilha. Essas suspeitas foram confirmadas pelo sequestro de uma proclamação assinada por Kakfusi Oberts Felt, comandante. A referida proclamação diz que todos os civis varões (a) "não nascidos nas ilhas do canal e (b) "os que não residam" permanentenente, de 16 a 70 anos de idade, foram deportados para a Alemanha, juntamente com as suas familias.

Essa deportação foi realizada na semana passada, com muito breve pre-aviso e 900 homens foram retirados de Guernesey, restando para serem deportados outros 400. Espera-se que sejam retirados mais de Jersey, Quede e Guernsey.

Onze homens de Sark foram avisados que deveriam partir na semana passada, porem como dois deles se suicidaram, ficaram 9. O total da força britanica que realizou a incursão esteve constituida por 10 oficiais e soldados. Não tivemos baixas. Foram feitos 5 prisioneiros e quatro deles fugiram sendo mortos depois de repetidos combates, quando procuravam fugir. Um deles foi trazido ao nosso país, onde confirmou as deportações dizendo que os suditos britanicos eram obrigados a realizar trabalhos forçados".

Contra Ofensiva Aliada em Qualquer Parte

Declarações de Wendell Willkie Em Chung-King

CHUNGKING, 7 (R.) — Falando hoje aos jornalistas, nesta capital, o sr. Wendell Willkie declarou: "Na minha opinião pessoal, chegou a ocasião de ser desfechada uma contra-ofensiva geral em qualquer parte, pelas Nações Unidas. Estamos prontos para desferir alguns golpes de "knokout", se posso acreditar naquilo que tenho visto com meus proprios olhos. Devemos começar por golpear internamente."

Ao fazer esta declaração o sr. Willkie acentuou, especialmente, que tudo quanto disse representava, simplemente, seu ponto de vista pessoal.

"Encontrei quatro coisas comuns a todos aqueles paises e a todas as pessoas comuns des mesmos paises, que são:

1º — todos desejam que as nações Unidas saiam vencedoras da guerra;

2º — todos estão desejando que as Nações Unidas assumam a ofensiva;

3º — todos desejam viver em liberdade quando terminar a guerra, e

4º — Finalmente todos duvidam, de uma maneira ou de outra que as principais democracias se levantem na defesa de seus interesses depois da guerra.

A primeira de todas as coisas que tive ocasião de ver durante minha viagem revigorou minha convicção de que na defesa não se pode ganhar a guerra. Penso que devemos introduzir esta idéia dentro da nossa cabeça. A defesa nada vence, quer no sentido militar, quer no sentido politico. Nos Estados Unidos provavelmente não nos inquietamos a respeito das cifras da nossa produção de modo que os nossos aliados pouco tem visto das nossas armas, realmente. E' mais do que natural que eles indaguem para onde tem ido esta tão falada produção.

FALOU SOBRE A CHINA

CHUNG-KING, 7 (R.) — "Não tenho duvida de que, quando a guerra terminar, a China se tornará um dos maiores paises industriais do mundo" — disse o sr. Wendell Willkie num discurso irradiado, pronunciado hoje aqui.

"Acredito que tendes a cordura suficiente para evitar os erros que nós cometemos: erros como a disparidade na distribuição das recompensas da sociedade, que criam o imperio industrial. Vim á China para tratar com vosso generalissimo da melhor maneira de encarar os fatos. Agi assim porque, em minha opinião, a esperança do o fracasso da humanidade nos proximos seculos serão determinados pelo fato de terem, ou não, os homens que regem o mundo a sabedoria, visão e imaginação suficientes para solver o maior dos problemas em termos humanos: o da liberdade.

Os Estados Unidos têm o dever de procurar que os problemas de nações como a China sejam resolvidos satisfatoriamente afim de que a China seja completamente livre. Tenho a convicção de que o mundo, depois da guerra, pode ser reconstruido sobre uma base na qual todos os homens sejam livres para viverem sob os governos que tenham escolhido e com os direitos economicos e as mercadorias basicas do mundo, de maneira que todos possam viver decentemente num nivel de vida que aumente constantemente.

Quando novamente veja ou encontre um de vós, espero sejamos ambos cidadãos de um país livre num mundo de paz e de prosperidade".

A seguir, o sr. Willkie qualificou a conversação com Chiang Kai Shek como "experiencia muito estimulante". "Fiquei muito impressionado por todos os que encontrei, e sinto-me especialmente honrado por ter merecido, na discussão, a confiança de vosso grande generalissimo.

Mas uma coisa sobre todas me comoveu desde que me encontro aqui, a grande cortesia e responsabilidade da gente comum que encontrei na rua".

Em seguida, o sr. Willkie teceu grande elogios sobre as paisagens montanhosas do noroeste da China, dizendo que até os desertos são formosos nesse país.

Ontem, o enviado pessoal do presidente Roosevelt assistiu a um jantar que lhe foi oferecido pelo doutor Kung, vice-presidente do executivo Yuan, que declarou no discurso de boas-vindas: "Assim como o sr. Willkie é o embaixador oficioso do povo norte-americano, desejamos enviá-lo como embaixador do povo chinês, fazendo-lhe portador da boa vontade do povo chinês para o povo norte-americano".

Desfechada a Ofensiva Russa no Mar Negro

(Conclusão da 1a pag.)

grado, os russos avançam, ininterruptamente, pela estepe, apesar da vigorosa resistencia que o inimigo opõe de posições muito solidas.

Os nazistas enterraram até o meio centenas de "tanks" avariados, utilizando os canhões e metralhadoras de suas torres como artilharia fixa, enquanto reforços de "tanks" manobram com grande rapidez em um esforço para conter o avanço russo.

Os despachos militares informam que chegaram á frente de Stalingrado quatro batalhões de sapadores e um de construção, pertencentes ás unidades veteranas que lutaram em Sebastopol, batalhões que estão sendo empregados no assalto a um bairro industrial.

Nesse setor, centenas de aviões alemães descarregar milhares de bombas incendiarias e explosivas, deixando a arder quase todos os predios.

Em seguida, unidades de "tanks" e de infantaria do inimigo se lançaram ao assalto, tendo conseguido ocupar varios parteirões de edificios depois de sangrenta batalha.

Contra-Atacam os Russos

Apenas os alemães haviam começado a fortificar os predios ocupados, os russos contra-atacaram e reconquistaram suas posições. Em um bairro contiguo, os russos reconquistaram três ruas.

Informam ainda os despachos de hoje que varias divisões alemãs, apoiadas por inumeros aviões, atacaram o pequeno bairro industrial de noroeste. O inimigo conseguiu penetrar no bairro, mas os defensores desfecharam violentos contra-ataques, obrigando-o a retroceder até suas posições iniciais.

Os defensores conservam quase todas as suas posições na frente de Stalingrado e, embora submetidos aos ataques mais violentos de todo o cerco, infligem aos alemães perdas que se elevam em proporção geometrica.

Não obstante, os nazistas continuam a enviar mais reforços de infantaria, "tanks" e aviação, com o que aumenta de hora em hora a pressão inimiga.

O general Rodimsev, que dirige a defesa de Stalingrado, ordenou que a cidade seja retida a qualquer custo, com a certeza de que, apesar de todas as dificuldades e provas, o exercito russo esmagará as hordas germanicas ao pé das muralhas da cidade.

Continua detido o avanço alemão em direção ás jazidas petroliferas de Grozny, apesar do abundante emprego de tropas de reforço e terriveis preparações de artilharia.

A luta no setor setentrional do Caucaso tem por centro o vale de Mozdok, onde os russos ocupam poderosas posições de defesa.

Em uma posição dessa zona, o inimigo lançou três ataques em rapida sucessão. Uma aldeia mudou de mãos varias vezes antes que os russos a abandonassem em procura de linhas melhores.

Ao anoitecer, o campo de batalha estava coberto de cadaveres e restos de maquinas. O sistema russo de abastecimento funciona bem, apesar das prolongadas linhas de comunicação e dos formidaveis obstaculos que devem ser vencidos a cada momento.

Com cavalos e mulas os russos transportam munições, minas, canhões, viveres e roupas por perigosas trilhas que partem de bases da costa do Mar Negro. Os engenheiros e sapadores russos constroem, continuamente, novas trilhas e pontes para facilitar a passagem rapida das reservas de cavalaria, que são enviadas ás linhas de fogo pelos desfiladeiros das montanhas.

No setor meridional, zona de Novorossisk, trava-se uma batalha muito violenta, porquanto o inimigo se esforça por chegar á costa do Mar Negro atravessando passos bem defendidos pelos russos.

Firmemente entrincheirados nas encostas ocidentais dessas montanhas, os russos repeliram repetidos ataques, obrigando o inimigo a recuar. A divisão alpina alemã "Edelweiss", depois de varias tentativas que lhe custaram grande numero de baixas, conseguiu apoderar-se de um passo e procurou atravessar a serra; mas, apesar do emprego da artilharia, não logrou desalojar os defensores russos de suas posições. Despachos da frente setentrional revelam que mais de quatro mil nazistas foram mortos no decorrer de prolongada batalha nas proximidades de Syniavino, zona de Leningrado.

Essa operação custou ao inimigo a perda de varias posições estrategicas, alem das referidas baixas.

Syniavino e o territorio contiguo, há pouco, foram teatro de violentas batalhas depois que os russos desfecharam poderosa ofensiva naquela zona.

Os alemães concentraram poderosas forças na região com o evidente proposito de preparar nova investida á antiga capital.

Dos despachos recebidos a respeito, deduz-se que o inimigo procura criar uma frente de diversão para obrigar os russos a reduzir a pressão que exercem sobre Stalingrado.

Apelo aos Soldados Russos

LONDRES, 7 (R.) — A emissora de Moscou dirigiu ontem o seguinte apelos aos soldados do exército russo: — "Lembrai-vos dos sofrimentos das nossas crianças, nos territorios ocupados. Não há limites para o sangue alemão que deverá ser derramado para vingar os sofrimentos impostos ás nossas mulheres e ás nossas crianças. Soldados russos, aniquilai os assassinos alemães. Salvai as vidas das mulheres e das crianças russas. Vingai as vossas esposas, as vossas mães, as vossas irmãs e os vossos filhos".

O Que Diz o Comunicado Russo

MOSCOU, 7 (R.) — O comunicado russo anuncia o seguinte: "No decurso do dia 7 de outubro as nossas tropas travaram combate com o inimigo nas áreas de Stalingrado e de Mozdok. Não houve modificações materiais nas outras frentes".

O Comunicado Suplementar Russo

MOSCOU 7 (R.) — O suplemento ao comunicado russo da meia-noite anuncia: "Na área de Stalingrado continuam a ser travados violentos combates, tendo sido repelidos os ataques desfechados pela infantaria inimiga apoiada por formações de tanques. As tropas russas estão mantendo todas as suas posições. Durante o dia foram exterminados 800 alemães e destruidos 13 tanques e 18 caminhões.

"Ao noroeste de Stalingrado, as forças russas travaram encarniçados combates, afim de consolidar suas posições. Foi repelido um ataque inimigo, perdendo os alemães mais de 150 homens. Noutro setor foi repelido um ataque desfechado por tanques e fuzileiros alemães, armados com metralhadoras de mão.

"Na área de Mozdok, as forças russas travaram encarniçados combates contra formações de tanques e infantaria motorizada inimiga. Durante esses combates, foram destruidos 11 tanques e uma companhia inimiga foi dispersada. Noutro setor, uma unidade russa, depois de oferecer encarniçada resistencia, foi forçada a recuar para uma nova linha de defesa.

"A suleste de Novorossisk, nossas tropas infligiram grandes perdas a divisões rumenas recentemente chegadas á frente de batalha. Diversos batalhões foram dispersados e foi feito consideravel presa de guerra".

OS DIRIGENTES DO EIXO RESPONDERÃO PELAS SUAS ATROCIDADES

(Conclusão da 1a pag.)

mente no continente europeu.

Disse então que era proposito deste governo, — e sei tambem que das outras Nações Unidas — velar, para que quando alcançarmos a vitoria final, os perpetradores desses crimes respondam por eles, perante as Cortes de Justiça.

"Declaro agora que a feliz conclusão desta guerra deverá incluir uma clausula relativa a entrega dos criminosos da guerra ás Nações Unidas.

Afim de determinar a responsabilidade dos individuos culpados perante a reunião de antecedentes e todas as provas disponiveis, este governo está disposto a cooperar com a Grã-Bretanha e com os outros paises no estabelecimento de uma Comissão das Nações Unidas para investigar os crimes de guerra dos verdadeiros culpados.

O numero de pessoas eventualmente culpadas será sem duvida reduzido se o compararmos com os totais das populações inimigas. Não é intenção deste governo, nem dos nossos associados — os outros governos das Nações Unidas — recorrer ás represalias em massa. Simplesmente desejamos aplicar o justo castigo naqueles que, como chefes, devem responder pelos crimes barbaros cometidos contra milhares de inocentes".

EDEN NA CAMARA DOS COMUNS

LONDRES, 7 (Reuters) — O ministro do Exterior, sr. Anthony Eden informou á Camara dos Comuns, hoje, que "o governo acha-se em estreita consulta com os governos dos Dominios e dos Estados Unidos, bem como de todas as Nações Unidas, cujos nacionais têm sofrido em consequencia da opressão do Eixo, sobre a politica a ser adotada para a punição dos crimes de guerra." O titular do "Foreign Office" fez esta declaração, quando interpelado sobre a questão de saber se a decisão do governo, de levar a julgamento as autoridades do Eixo, responsaveis pelos ultrajes nos Estados conquistados, fora tomada em conjunção com os aliados. Quando lhes chamaram a atenção para a possibilidade de alguns desses julgamentos assumirem um carater de farsa, o sr. Eden replicou: — "Esse ponto ocupa muito lugar em nossa mente".

Interpelado sobre se a recente declaração politica publicada pelo Comité da França Combatente e o governo russo envolvia ou não uma modificação na politica britanica, o sr. Eden respondeu da seguinte forma: — "A atitude do governo britanico para com a França Combatente e o Comité Nacional Francês está perfeitamente definida na declaração feita nesta capital em 14 de julho ultimo, que de forma alguma foi afetada pelo comunicado dado a publico a 28 de setembro dado sado pelo referido Comité, de um lado, e o governo russo, do outro".

Convidado a determinar que, em todas as comunicações oficiais, seja dado o nome correto de Mandchuria á parte situada ao norte da grande muralha chinesa, em vez de Mandchukuo, que é a denominação japonesa, declarou:

"Todos os comunicados e papeis oficiais empregam o termo Mandchuria com referencia a essa região. Alem disso, os departamentos governamentais receberam instruções para não empregar o nome Mandchukuo nas conferencias de imprensa ou em qualquer outra manifestação publica".

O Visconde Simon, falando em seguida, anunciou que em nome do governo britanico propusera a criação de uma Comissão das Nações Unidas para a investigação de crimes de guerra."

A COMISSÃO DAS NAÇÕES UNIDAS

LONDRES, 7 (R.) — A noticia de que a comissão das Nações Unidas, encarregada de apurar os crimes cometidos pelo Eixo, será estabelecida no mais breve espaço de tempo possivel, foi dada hoje na Camara dos Lords pelo lord chanceler, visconde Simon, o qual acrescentou que o presidente Roosevelt fazia a mesma declaração em Washington, esta tarde. A proposta, portanto, tinha o apoio conjunto dos governos britanico e norte-americano e fora comunicada a outras Nações Unidas diretamente interessadas, inclusive a China, Russia, Dominios, India e Franceses Combatentes.

O Lord Chanceler, que replicava aos debates iniciados por Lord Mauham, acentuou que a questão era de importancia para os nossos aliados europeus. Disse que devia ser estabelecida, logo depois da guerra, uma corte das Nações Unidas para punir esses crimes, e lembrou que havia um mal entendido relativamente á fuga dos culpados para outros paises. O direito internacional não reconhecia o direito particular de abrigo. O país para onde fugisse um dos culpados, tinha o direito de entrega-lo, quer houvesse, ou não, com ele, um tratado de extradição. A futura comissão deveria convergir a atenção para as atrocidades organizadas, inclusive as perpetradas pelos alemães, ou por sua ordem, na França ocupada.

"O nosso objetivo não consiste em realizar ou animar execuções em massa, mas apenas em punir individualmente os inimigos que são os verdadeiros culpados e que devem ser tratados como criminosos", frizou Lord Simon. Não tencionamos cometer o mesmo erro, adiando esse objetivo para depois da assinatura do tratado final de paz. Os criminosos inimigos deverão ser presos e entregues, como condição do armisticio, com a promessa da entrega de outros, á medida que forem terminando os inqueritos suplementares.

"Os nazistas e os seus aliados, continuou Lord Simon, atiraram ao lixo todo o Codigo Internacional. Não puseram limites á crueldade com que foram tratados os habitantes inocentes dos territorios ocupados — anciãos, judeus, mulheres e crianças. Quando esta guerra chegar a termo, não haverá senão uma conclusão que os homens e mulheres livres aceitarão. O mundo terá de enfrentar a escolha entre duas alternativas — ou retrocederemos para algo ainda peor do que as barbaridades da Idade Media, ou as nações que compreendem que o progresso do mundo depende da preservação das decencias da conduta, não perdoarão esses crimes terriveis, mas farão o possivel — como o faremos nós e os nossos aliados — para que eles não fiquem sem punição".

Lord Addison, falando em seguida, foi aclamado ao dizer que a farça do julgamento dos criminosos de guerra, no fim da ultima guerra, não deveria se repetir. Desta vez os julgamentos tinham de ser reais. O marquês de Crewe, antigo embaixador britanico em Paris, declarou por sua vez que os poltrões de espinhaço flexivel, de Vichy, deviam ser julgados pelos proprios franceses. O visconde Cecil salientou que esses crimes de um horror inacreditavel tinham causado um sentimento tal, na Europa, que haveria perigo de massacres em massa de inocentes e culpados, caso estes ultimos não fossem julgados.

DIPLOMATAS BRASILEIROS EM VIAGEM PARA O BRASIL

Os Representantes de Nosso País na Italia e na Hungria Chegam a Lisboa

LISBOA, 7 (R.) — Os diplomatas brasileiros procedentes da Italia e da Hungria chegaram hoje, quarta-feira, a esta capital, em trem especial, devendo partir, de regresso ao Brasil, no próximo sabado, pelos navios "Bagé" e "Cuiabá", sendo trocados pelos diplomatas do Eixo, que esses dois navios conduziram até Lisboa.

Entre os diplomatas brasileiros hoje chegados estão: o dr. Carlos Moniz Gordilho, ex-ministro do Brasil na Italia, e senhora; os ex-secretarios da embaixada de Roma, srs. Marcio de Freitas e Edgar Rangel do Monte, e respectivas senhoras: ex-ministro brasileiro na Hungria, sr. Otavio Fialho e senhora e o ex-secretario sr. Ilmar Marins.

O ex-embaixador brasileiro em Berlim, dr. Ciro de Freitas Vale é esperado no sabado, procedente de Baden-Baden, onde se encontra internado.

Pelo mesmo trem em que chegaram os diplomatas brasileiros vieram dez cidadãos sul-americanos, tendo tambem chegado os consules do Paraguai e El Salvador, em Budapest.

Compareceu á estação o embaixador do Brasil, sr. José Augusto Araujo Jorge, todos os demais funcionarios diplomaticos e consulares brasileiros e o dr. José Augusto Alvim, representante do Departamento de Imprensa e Propaganda do Brasil em Portugal. Por parte do Ministerio das Relações Exteriores de Portugal compareceu ao desembarque dos diplomatas brasileiros o dr. João Mendonça.

Em companhia dos diplomatas viajaram oito delegados italianos.

Os viajantes declararam que foram bem tratados pelos italianos e hungaros.

LONDRES, 7 (U. P.) — Uma poderosa formação de bombardeiros pesados da RAF atacou, durante a noite passada, a importante centro industrial e ferroviario alemão de Osnabruck, para descarregar centenas de toneladas de bombas incendiarias e de alto poder explosivo que deixaram a cidade convertida em um verdadeiro mar de chamas.

Foi esta a 42ª incursão aerea feita contra Osnabruck desde o inicio da guerra, e um dos mais violentos ataques feitos contra a referida cidade.

Durante essas operações foram perdidos seis bombardeiros da RAF.

Esta incursão foi a quarta verificada contra objetivos militares inimigo na Europa, durante este mês.

Na quinta-feira passada os nossos aparelhos de bombardeio atacaram Flensburgo; na sexta-feira, atacaram Krefled e a Renania; e, na segunda-feira, pela noite, atacaram varios objetivos militares no oeste do Reich. Estas ultimas operações foram efetuadas por esquadrilhas compostas por pilotos da RAF, que tiveram a cooperação de pilotos franceses e canadenses que prestavam serviço pela primeira vez.

Em contraste com essas operações, a Luftwaffe durante as noites decorridas desde o dia 25 do mês passado, não atacou a Grã-Bretanha.

O objetivo atacado ontem, pela noite, é um dos centros ferroviarios mais importantes do Rhur e um dos alvos mais compactos da Alemanha, pois que 90.000 pessoas vivem em uma superficie de quatro milhas quadradas.

No dia 17 de agosto proximo passado, Osnabruck foi atacada durante noventa minutos por uma poderosa força de bombardeiros carregados com varias toneladas de bombas de alto poder explosivo e incendiarias, as quais, segundo o comunicado do Ministerio do Ar, "choveram" sobre a cidade.

Na passada semana, umas duzentas maquinas britanicas haviam descarregado sobre Osnabruck 450 toneladas de bombas entre as quais existiam, pelo menos, cincoenta de duas toneladas cada.

Com referencia ao aviso que a B. B. C. fez ontem á noite ao povo francês, de que as fabricas que trabalham para a Alemanha serão atacadas continuamente, sabe-se em circulos aeronauticos, que numerosas esquadrilhas de "Fortalezas Voadoras" norte-americanas estão prontas em aeródromos britanicos para reforçar essa advertencia com devastadores ataques.

Levando em conta o que têm feito as "Fortalezas Voadoras" até agora, com bases na Grã-Bretanha, pode-se assegurar que essas maquinas constituem a força de bombardeio diurno mais poderosa do mundo.

Depois de um modesto inicio, essa força está alcançando um nivel de serviço que poderá converter o bombardeio noturno britanico em uma ofensiva anglo-norte-americana de 24 horas consecutivas contra as fabricas e centros ferroviarios que alimentam a maquina belica do sr. Hitler, assim como contra as bases das quais operam os seus submarinos.

O tempo reinante sobre a Europa, e a quantidade de aparelhos de bombardeio disponivel, são fatores principais que regulam os ataques.

A "Luftwaffe" continua imobilizada no leste, e não ha vestigios de que se resolva a revidar os golpes desfechados ultimamente pela RAF contra o territorio do Reich.

Durante os dias em que a "Luftwaffe" manteve o poderio aereo, nunca chegou a possuir um numero de aparelhos que pudesse ser comparado aos que possuem hoje os aliados.

AS PERDAS DA RAF

LONDRES, 7 (R.) — Nos nove meses compreendidos até 30 de setembro ultimo, a RAF perdeu 1.082 aparelhos durante os ataques desfechados contra a Alemanha e a região do norte europeu, segundo revelou hoje perante os Comuns o secretario do Ar, sir Archibald Sinclair.

Respondendo a varias objeções sobre a media das perdas britanicas, supostamente maiores que as dos demais aliados, o secretario do Ar declarou:

"Nenhuma força aerea aliada teve ainda que enfrentar o tremendo potencial de fogo dos caças noturnos, das defesas anti-aereas e das poderosas baterias de holofotes da região ocidental da Alemanha. No entanto, a melhor prova da eficiencia das nossas forças está no fato de que a RAF tem conseguido penetrar cada vez mais profundamente em territorio alemão, apesar de todas aquelas precauções, diante das quais as nossas perdas são muito menores que as da "Luftwaffe", quando atacando a Grã-Bretanha. Assim, a verdade é que a habilidade e os recursos postos em pratica pelo comandante e estado maior do comando de bombardeio, estão mantendo as nossas perdas num nivel extraordinariamente baixo".

O Representante do Brasil Junto ao Governo Livre da Tchecoslovaquia

APRESENTOU CREDENCIAIS O SR. SOUZA LEÃO

LONDRES, 7 (R.) — O sr. Joaquim de Souza Leão, conselheiro da embaixada do Brasil, apresentou hoje as suas credenciais de encarregado de negocios junto ao governo da Tchecoslovaquia, ao ministro de Estrangeiros tchecoslovaco, sr. Jan Masaryk.

O sr. Masaryk manifestou ao encarregado de Negocios do Brasil, a calorosa satisfação causada ao presidente do governo tchecoslovaco, sr. Eduardo Benes, pelo gesto de confiança do Brasil no renascimento da Tchecoslovaquia depois da guerra.

Os dois diplomatas mantiveram, em seguida, uma longa conversação sobre a situação geral.

Instala-se, hoje, o Sindicato das Empresas de Compra e Venda e de Locação de Imoveis

Depois dos processos preliminares aprovados pelos poderes competentes, instala-se, hoje, o Sindicato das Empresas de Compra e Venda e de Locações de Imoveis.

A novel associação iniciará suas atividades oficiais depois da cerimonia que se realizará em sua sede social, ás 15 horas de hoje, á avenida Nilo Peçanha n. 155, salas ns. 313/41 (Edificio Nilomex).

A Viagem do Sr. Salgado Filho á Argentina

AS HOMENAGENS PRESTADAS AO MINISTRO DA AERONAUTICA

BUENOS AIRES, 7 (R.) — O ministro da Aeronautica do Brasil, sr. Salgado Filho, visitou hoje o Colegio Militar sendo festejado pelas autoridades.

Ao meio-dia, os oficiais do Exército ofereceram-lhe um almoço no salão de refeições do Hipodromo de São Izidro.

A Aviação Britanica Martela Dia e Noite Transportes e Acampamentos do Eixo

(Conclusão da 1a pag.)

Alto Comando da Real Força emitiram o seguinte comunicado conjunto:

"Durante a noite de segunda-feira estiveram ativas as patrulhas de ambas as partes. Foi atacada uma posição fortificada do inimigo e aniquilada uma guarnição. Nada ha a informar sobre as atividades de nossas forças terrestres durante o dia de ontem.

As instalações do porto de Tobruk e os navios surtos no mesmo foram atacados na segunda-feira á noite por bombardeiros pesados e medios.

Ontem, sobre a zona de batalha estiveram ativos nossos caças bombardeadores. Caças e bombardeadores noturnos atacaram o inimigo em todos os setores. Incendiaram veiculos durante ataques com metralhadoras em vôos baixos. Nossos caças bombardearam as posições do inimigo provocando incendios.

Nossos caças de grande autonomia de vôo atacaram ontem com exito a base inimiga de hidroplanos de bombardeio, incendiando um aparelho e avariando seriamente outros. Os bombardeiros pesados atacaram as instalações portuarias de Bengazi.

Em um ataque de nossos bombardeadores ligeiros contra inimigos perto de El Daba, provocou-se um incendio. Os bombardeadores pesados lançaram bombas muito perto de seus objetivos em um ataque contra um comboio inimigo a sudoeste de Creta. Foi derrubado, pelo menos, um avião Messerschmidt 110, que protegia os navios mercantes. Outro aparelho do mesmo tipo e um Junker 88, quando foram vistos pela ultima vez, perdiam altura, envoltos em chamas.

Destas operações não regressaram quatro dos nossos aparelhos".

O COMUNICADO ITALIANO

NOVA YORK, 7 (U. P.) — A emissora de Roma divulgou o seguinte comunicado do Alto Comando italiano:

"Na frente egipcia houve atividade de patrulhas e de aviação das duas partes. Nossas baterias anti-aereas destruiram um avião inimigo e outro foi derrubado por nossos caças.

Sobre a ilha de Malta no decorrer de um bombardeio realizado por nossas formações, o inimigo perdeu dois aviões Spitfire em combates aereos.

Nas operações dos ultimos dois dias perderam-se dois dos nossos aparelhos".

Diario Carioca

RIO DE JANEIRO, QUINTA-FEIRA, 8 DE OUTUBRO DE 1942

A nossa opinião

Sacrificios de Guerra

O APELO do Estado aos recursos da economia particular em circunstancias como as em que hoje nos achamos, é coisa tão natural que seria superfluo e até impertinente argumentar em apoio de semelhante decisão.

O Brasil está em guerra. Foi ofendido na sua soberania, na sua honra, na sua conciencia juridica. E isso vale dizer que o ultraje foi feito ao povo brasileiro, ás familias brasileiras que no seu conjunto formam a alma e o espirito da patria.

O governo poderia taxar um imposto de guerra. Poderia porque as circunstancias do momento lhe ofereciam oportunidade para tal medida. E, certamente, o povo brasileiro, patriota como sempre foi, receberia a contribuição com entusiasmo, reconhecendo que a hora é de sacrificios e de renuncias. Não quis, entretanto, o poder publico, chegar a tanto. Criou o bonus de guerra, isto é, um emprestimo que lhe fazem todas as forças vivas da Nação, emprestimo que lhes será pago, na hora oportuna.

Quanto á forma especial adotada agora, para levantar esse emprestimo, que montará a tres milhões de contos, para os fins especiais de guerra, tambem não ha muito o que dizer, depois da entrevista que o ministro da Fazenda concedeu á imprensa e amplamente divulgada pela imprensa desta capital.

* * *

Ha, entretanto, um ponto em que não será demasiado insistir perante o publico. Trata-se da suavidade do onus que vai incidir sobre o povo brasileiro e de maneira igualmente suave, pela qual até os pobres poderão trazer uma contribuição util á obra nacional do financiamento da guerra.

Somos um povo que, embora afastado do ponto de saturação tributaria, já se acha contudo um tanto onerado nesse sentido. Mas apesar dessa ressalva, é forçoso reconhecer que o emprestimo, tal qual foi concebido pelo governo, representa o meio menos pesado para o cumprimento de um imprescindivel dever patriotico.

Os brasileiros compreendem muito bem que se o Brasil entrou na guerra, arrastado pela brutalidade criminosa dos nazi-fascistas é justo e é logico que ele apele para a cooperação de todos os seus filhos: cooperação militar e cooperação economico-financeira.

* * *

Seria absurdo que o nosso país houvesse aceito a guerra que lhe declararam os governos do Eixo para assumir apenas posição platonica diante das Nações Unidas.

O presidente Getulio Vargas declarou, num dos seus ultimos discursos: — "nós somos combatentes!" E quem combate precisa de meios e de recursos para lutar e para a vitoria. Ora, na contingencia atual o Brasil só pode apelar para os seus filhos. E' deles que virão os recursos de guerra. Todos que trabalham e que ganham para viver estão no dever de contribuir para a vitoria. Esta não será a vitoria somente do Brasil, mas uma vitoria muito mas ampla: a da liberdade humana. Os povos que querem ser livres não devem poupar sacrificios para que aquela liberdade lhe venha ás mãos, conquistada pela sua bravura e seus sentimentos de honra, pela sua fé e suas renuncias.

* * *

E cumpre não esquecer que o emprestimo de guerra é um ensejo tambem proporcionado ás massas da população para a pratica da economia. A contribuição compulsoria nada tem de semelhante ao imposto. E' um meio de tornar obrigatorio ao individuo a pratica de um ato patriotico, do qual lhe resulta a aquisição de um titulo solidamente garantido e rendendo excelente juro.

TÓPICOS

A MALDIÇÃO DA HERESIA

UM correspondente de guerra, notavel, aliás, pela precisão e fidelidade de suas narrativas, conta um fato que presenciou na capital austriaca a fim de dar uma idéia do baixo nivel de sensibilidade a que chegou o povo alemão, depois do advento do hitlerismo.

— Karl Schmidt, conhecido sabujo nazista e odiado carrasco de judeus, — informa o referido jornalista — conduziu sua esposa da Alemanha para Viena, afim de a mesma ali ter a sua delivrance. O acontecimento porem, foi precipitado por causas diversas, vendo-se o marido na contingencia de interná-la no modesto hospital de uma pequena aldeia, situada a meio da viagem. Recebida carinhosamente pela madre superior, a parturiente recolheu-se a um aposento, cercada dos cuidados de outras Irmãs de Caridade.

Nesta altura, Karl Schmidt estava furioso, devido aos contra-tempos da viagem. Ao deparar, entretanto, com o grande simbolo da Fé — O Senhor Crucificado — redobraram os seus acessos de raiva, a ponto de tomar a Cruz em suas mãos e retorcê-la até cair-lhe aos pés, em pedaços.

Virando-se em seguida, para as pessoas presentes, de punhos cerrados e em tom ameaçador, exclamou:

—Não posso tolerar de maneira alguma, que a primeira visão do meu filho seja a imagem de um judeu mesmo que este judeu esteja bem morto, como deveriam estar todos os judeus do mundo.

A criança nasceu naquela noite, e a propria Superiora do hospital, carregando-a nos seus braços, colocou-a nos braços do pai, dizendo-lhe, com brandura:

"O sr. Karl Schmidt não precisava ter quebrado o Crucifixo, para que o seu desejo fosse cumprido. Seu filho, ao nascer não teve como primeira visão a figura de um judeu. Ele nasceu sem luz nos olhos, porque nasceu sem vida. Nasceu morto."

* * *

EM RECIFE COMO NO RIO...

NO Recife, a Comissão E. de Tabelamento de Generos Alimenticios empenhou-se a fundo em reajustar os preços do mercado. Começou pela carne, prosseguiu nas suas investigações pelo arroz, feijão, xarque, etc., para deter-se, finalmente, na manteiga, cuja escassez foi atribuida á falta de folha de Flandres, para a fabricação de embalagem. Em virtude disso, foi apresentada a sugestão do aumento de 3$000 em quilo no atacado e de 3$000 no varejo o que dá uma cotação, respectivamente, de 13$ e 15$000.

Depois de autorizada a maioração, logo começou a aparecer, com abundancia a manteiga na capital de Pernambuco. A embalagem, porem, não era feita de folha de Flandres, mas sim em papel impermeavel.

Compreende-se bem, portanto, que as perturbações no mercado de manteiga não poderiam, honestamente correr por conta da falta da folha de Flandres. O que houve, realmente, dando origem ao desequilibrio da produção e do consumo, foi a retenção propositada para se obter maiores lucros.

Ha de parecer pois impertinente o nosso reparo á diretriz da Comissão de Tabelamento de Recife, de vez que o fato se realiza a centenas de milhas desta capital. Releve-se-nos contudo discordar desse conceito visto que o caso tem estreita correlação com outros casos ocorridos entre nós...

RADIO — ATENTADO AO PUDOR

HA certos programas de radio que estão exigindo especial atenção por parte das autoridades competentes. E' que constituem verdadeiro atentado á moral dos costumes. Ainda ontem, foi irradiada uma pretensa comedia versando o velho tema do adulterio. Em muitos lares, colhidos de surpresa, até as crianças escutaram as coisas mais cabeludas em torno da infidelidade conjugal. A linguagem era nua e crua, nada omitindo, para que a "chanchada" atingisse plenamente os seus objetivos pornograficos. Enfim, foi um impacto direto ao pudor publico. Não citamos os nomes dos graciosos artistas porque não é nosso proposito criticar determinadas pessoas ou estações transmissoras. Denunciando o abuso generalizado, o que pretendemos em defesa da sociedade é solicitar do Departamento a que está afeto o assunto as medidas que se fazem necessarias, afim de que tais excessos sejam coibidos.

Finalmente o sujeito pode ser engraçado sem faltar com o devido respeito á coletividade. E a prova temos no proprio radio teatro, onde atuam elementos inteligentes e dignos, apresentando "sketches" espirituosos, que agradam imensamente, sem se afastarem das normas da ética.

* * *

O PAVOR NOS BALCANS

OS paises balcanicos, naturalmente forçados pelas circunstancias da guerra e para preservarem a propria independencia, aliaram-se á Alemanha. Era, até certo ponto, um meio para resolver questões de terras entre eles. Mas, o tempo foi passando e as esperanças da vitoria do Reich foram tambem passando. Aqueles paises compreenderam, embora um pouco tarde, que deram um passo errado naquela solidariedade á quadrilha assassina do nazi-fascismo.

Segundo escreve o correspondente do "Daily Express", em Estambul os proprietarios rurais hungaros estão convencidos de que a Alemanha não pode mais evitar a derrota e resistem firmemente á penetração nazista.

A Hungria afirma-se, "nega-se terminantemente a ser sangrada por Hitler. Exigem daquele pais mais tropas, mais produtos alimenticios e mais equipamentos, mas os grandes proprietarios rurais representados pelo regente Horthy, não estão dispostos a verem o seu pais nazificado ou arruinado pelos nazistas. Foi pelo menos o que o regente explicou firmemente ao governo de Berlim".

Por sua vez, a politica da Bulgaria cindiu-se na expectativa da derrota germanica. A cisão foi no proprio gabinete. E' pena que somente agora os paises balcanicos chegassem a essa conclusão quando todo o resto do mundo tinha a certeza de que o Reich nazista não esmagaria a conciencia humana.

* * *

A CRIMINALIDADE NOS ESPORTES

A POLICIA resolveu tomar energicas providencias visando impedir a reprodução dos graves acontecimentos que se tem verificado ultimamente nos campos de futebol. A medida do coronel Alcides Etchegoyen merece todos os louvores.

A criminalidade nos esportes é um capitulo do direito penal que não mereceu aplicação no nosso pais. Como todos sabem, ha certos jogadores que possuem sentimentos verdadeiramente facinorosos. Durante as partidas, eles dão expansão ao seu instinto perverso, praticando atos covardes, que devem ser punidos como crimes.

E' claro que o futebol exige folego, energia, combatividade e espirito de ofensiva. Tem, assim todas as caracteristicas de uma luta. Mas, do código do "player" consta, obrigatoriamente, o dever de lealdade. Os golpes traiçoeiros visando vencer á moda niponica, precisam ser impedidos. Ademais, as agressões não fazem parte do esporte. E, consequentemente, interessam á policia, que exerce alta missão preventiva e repressiva. São conhecidissimos os elementos de cada "team" que tem vocação para valente. Quase todas as semanas eles brigam em campo. Portanto, contra esses devem agir as autoridades. Do contrario, acabarão os encontros sempre em pancadaria, tornando-se praticamente impossivel o termino normal do jogo, como se verificou no ultimo domingo. O publico que pagou para ver noventa minutos de futebol, teve mesmo que deixar o estadio no meio do espetaculo.

Imaginem se a moda pega e os profissionais do teatro passam a fazer o mesmo. A Policia está decidida até a processar o cancelamento da autorização para atuar nos gramados, de qualquer jogador que se insurgir contra as determinações baixadas pelo coronel Etchegoyen.

E' o que se impõe, no momento, em defesa dos "players" dignos desse titulo, [illegible] cia da ordem publica e do proprio esporte bretão.

Punição Para os Criminosos do Eixo

Antonio Bento

(Copyright da INTERAMERICANA, especial para o DIARIO CARIOCA)

O PRESIDENTE Roosevelt fez, ontem, uma declaração muito oportuna ao expressar que o governo dos Estados Unidos exigirá, no fim da presente conflagração, a entrega ás Nações Unidas, dos criminosos que promoveram o atual conflito. Fez mais o primeiro magistrado norte-americano. Prometeu solenemente que o seu país apoiará todo o esforço tendente a castigar as pessoas responsaveis pelo desencadeamento da guerra.

Já se sabe que, em 1918, o Kaiser e os chefes militares germanicos deveriam ser julgados de acordo com os principios do direito internacional. Mas, o governo holandês manteve uma atitude intransigente, recusando-se a entregar Guilherme II á justiça inter-aliada. Escapando o mais graduado dos responsaveis, não se justificaria que os generais Ludendorff e Hindemburgo e o almirante Tirpitz pagassem pelos crimes de seu imperador. O proprio povo alemão manifestou-se de forma obstinada contra o julgamento de seus governantes e principais chefes militares. E ninguem esquece o manifesto dos noventa e tres sabios e filosofos alemães, justificando, em 1914, os crimes praticados pelo seu governo contra o mundo civilizado. Hoje, provavelmente, não se repetirá o fenomeno, pois o nazismo é inimigo mortal do espirito. Alguns dos proprios sobreviventes dos noventa e tres sabios estão banidos do territorio do Reich. E já se diz que o colapso do regime de Hitler trará como consequencia, uma colossal matança de nazistas. Os parentes das inumeras vitimas da Gestapo procurarão, naturalmente, vingar-se de seus algozes, o que é perfeitamente humano e justificavel.

* * *

Por esse motivo é que os chefes nazistas têm fundos em bancos estrangeiros e compraram propriedades em alguns paises da Europa. No seu ultimo discurso, o marechal Goering, referiu-se ás noticias a esse respeito correntes no mundo inteiro, donde se conclue que o assunto foi examinado pelos dirigentes do Terceiro Reich. Aliás, o tratamento mais ou menos benevolente que os nazistas vêm dando á Suiça é atribuido ao plano que eles têm de fazer desse país a sua terra de exilio, quando se verificar o desmoronamento militar do Eixo. Hitler e o seu bando sabem o destino que os espera na propria Alemanha, por isso transformaram a Gestapo e as tropas SS em organizações dotadas dum poder enorme. Antes que caia o Estado social-nacionalista, haverá uma monstruosa convulsão no Reich e nos paises ocupados, onde correrão rios de sangue.

Por felicidade, o presidente Roosevelt tem a experiencia da luta que o seu governo empreendeu contra os "gangsters", exterminando-os sem piedade. Não havia realmente outra alternativa, nem era possivel nenhuma especie de transigencia com os bandidos que matavam crianças e cometiam os crimes mais bestiais para implantar pelo terror o seu dominio nas grandes cidades norte-americanas.

O fenomeno das ditaduras nazi-fascistas é identico. Hitler, Mussolini e os seus bandos apenas fizeram, no plano internacional, o que os "gangsters" costumavam fazer nos Estados Unidos. E' provavel que a impunidade em que ficaram o criminosos da Grande Guerra tivesse encorajado os nazistas. Por isso, o presidente Roosevelt julgou conveniente formular a sua atual declaração, que concorda com as promessas categoricas feitas com o mesmo objetivo, pelos srs. Churchill e Eden, através a tribuna da Camara dos Comuns.

* * *

São incontaveis os crimes nazistas praticados na Europa inteira, no decorrer desta guerra. A lista de seus assassinios já não se conta por milhares e sim por dezenas de milhares. Quem sabe o que aconteceu até agora na Polonia, na Iugoslavia, na Noruega, na França, na Russia e na Grecia? Segundo os telegramas ontem distribuidos, até na pequena e indefesa Dinamarca, começou a ser feita pela Gestapo, uma matança de patriotas.

Enfim, em todo o Velho Mundo reina o terror. Himmler conseguiu tornar ainda mais cruel o classico "furor teutonicus", de que os antigos romanos falavam horrorizados.

O Brasil tem já agora, muitas contas a ajustar com os bandidos eixistas.

O assassinio frio e covarde de varias centenas de crianças, mulheres e de pacificos brasileiros que viajavam a bordo de navios de cabotagem, jamais poderá ser esquecido pelo nosso povo.

Temos, por isso mesmo, o maior interesse em vingar os nossos mortos. E fazendo-o, não exercemos apenas um direito sagrado.

Concorremos tambem para que o mundo se torne realmente civilizado, com o desaparecimento completo do banditismo nazi-fascista.

As forças peruanas não ocuparam Porto Hualtaco

UM DESMENTIDO DO GOVERNO EQUATORIANO

QUITO, 7 (R.) — O jornal "El Comercio" anuncia, em sua edição de hoje, que o Ministerio das Relações Exteriores do Equador classificou oficialmente de falsas as noticias publicadas na imprensa desta capital, segundo as quais uma canhoneira peruana teria ocupado, Porto Hualtaco. O comunicado a respeito diz: "Dispondo agora de detalhe precioso, obtidos em fontes fidedignas, o Ministerio do Exterior declarou falsas as noticias veiculadas na imprensa acerca da presença de uma canhoneira peruana em Puerto Hualtaco e da chegada de um regimento de cavalaria do exercito do Peru' a Carabon, no Equador.

ATOS DO CHEFE DO GOVERNO

Isentos do Imposto de Renda os Corretores de Café no Estrangeiro

Indultos e Comutação de Penas de Sentenciados — Outros Decretos nas Pastas da Justiça, Educação, Agricultura, Fazenda, Marinha, Aeronáutica, Trabalho e Viação

Dispondo sobre isenção do imposto de renda, o presidente da Republica assinou o seguinte decreto-lei:

"Considerando que, no momento atual é de toda a necessidade incentivar o comercio do nosso principal produto de exportação;

Considerando que o decreto de imposto de renda sobre as comissões pagas pelas firmas exportadoras de café aos seus agentes vendedores no exterior importaria numa diminuição das vantagens desses intermediarios, podendo determinar a preferencia para os negocios de café de outras procedencias, com prejuizo para a economia do país; e

Considerando que os resultados que poderiam advir da cobrança do referido imposto não compensariam o declinio das relações comerciais do país com os mercados dos paises compradores daquele produto, decreta:

Art. 1º — As comissões pagas aos agentes vendedores de café no exterior ficam, tambem, excetuadas das disposições do art. 97, do decreto-lei n. 4 178, de 13 de março de 1942, que dispõe sobre a cobrança e fiscalização do imposto de renda.

Art. 2º — O presente decreto-lei entrará em vigor na data de sua publicação, revogadas as disposições em contrario".

CREDITO ESPECIAL PARA AS DESPESAS COM INSTALAÇÕES NO TRIBUNAL DE APELAÇÃO

O presidente da Republica assinou um decreto-lei abrindo, pelo Ministerio da Justiça o credito especial de 30:000$000 para despesas com instalações no Tribunal de Apelação do Distrito Federal.

ATOS NAS DIVERSAS PASTAS

O presidente da Republica assinou os seguintes decretos:

NA PASTA DA JUSTIÇA

Concedendo reforma ao bombeiro de 1ª classe do Corpo de Bombeiros do Distrito Federal Alvaro Bencardine Fernandes, e ao anspeçada graduado da Policia Militar do Distrito Federal Antonio Nunes de Andrade.

Reformando o cabo da Policia Militar do Distrito Federal Sebastião de Amorim.

Indultando do resto de suas penas os seguintes sentenciados: Alberto Ribeiro Leite, Antonio Torres Etein e Aurea de Santana Silva.

Comutando penas dos seguintes sentenciados: de 16 anos e 8 meses para 6 anos a de João Candido Ferreira; e de 17 anos e 6 meses para 7 anos a de Manuel Francisco Cruz.

NA PASTA DA EDUCAÇÃO

Nomeando Antonio Artur Pereira França, assistente, padrão I, da Faculdade de Medicina da Baia para exercer, interinamente, o cargo de professor catedratico, padrão M, da mesma Faculdade, e Mario de Araujo Filho, bibliotecario-auxiliar, classe H, para exercer o cargo de bibliotecario, classe I.

Removendo, "ex-oficio", no interesse da administração Claudino Alves de Oliveira, zelador, classe F, do Serviço Federal de Aguas e Esgotos para a Escola Ana Nery, e Pedro Gouvea Filho, técnico de educação, classe L, da Divisão do Ensino Extra-escola para o Instituto Nacional de Cinema Educativo.

NA PASTA DA AGRICULTURA

Nomeando Primitiva Diva Alonso de Castro, escriturario, classe G, do Ministerio do Trabalho, para exercer o cargo de oficial administrativo, classe H.

Revalidando a concessão outorgada á Prefeitura de Prata para o aproveitamento de energia hidraulica de uma queda dagua, no municipio de Prata, Rio Grande do Sul.

Tornando sem efeito a autorização de lavra conferida á empresa de mineração D'Andretta & Cia. Ltda., no municipio de Sorocaba, São Paulo.

Autorizando: Horacio Rodrigues a pesquisar carvão mineral no municipio de São Jeronimo, Rio Grande do Sul; Redelvim Andrade a fazer lavra de jazida de quarzo no municipio de Buenopolis, Minas Gerais; Elias Galeppe Farah a pesquisar manganês e associados no municipio de Conceição, Minas Gerais; José Aprigio dos Santos a pesquisar quarzo no municipio de Diamantina, Minas Gerais; Edgard de Góis Monteiro a pesquisar manganês e associados no municipio de Santa Barbara, Minas Gerais; Hercilio de Souza Canto a pesquisar ouro no municipio de São José do Egito, Pernambuco; Paulo Rola Perdigão a pesquisar amianto e associados no municipio de S. Domingos do Prata, Minas Gerais; [illegible] Ramos a pesquisar quarzo, mica e associados no municipio de Esplendor, Minas Gerais; Antonio Jucá a Melo a pesquisar mica no municipio de Rio Novo, Minas Gerais; Luiz Gonzaga de Mendonça a pesquisar quarzo e associados no municipio de Pomba, Minas Gerais; José de Castilhos a pesquisar talco, estealite e associados no municipio de Guararema, S. Paulo; Camilo Altilio Filho a pesquisar quarzo no municipio de São José do Tocantins, Goiaz; Ofilardo Belem a pesquisar quarzo no municipio de S. José do Tocantins, Goiaz; Hugo Boucault a pesquisar carvão mineral no municipio de São Jeronimo, Paraná; Alexandrino José de Oliveira a pesquisar mica no municipio de Peçanha, Minas Gerais; Washington Ramiro de Castro a pesquisar mica e associados no municipio de S. Domingos do Prata, Minas Gerais; Roberto Manuel de Oliveira a pesquisar ilmenita e associados no municipio de Fundão Espirito Santo; Eduardo Vieira de Miranda e Alfredo Joaquim de Carvalho a pesquisar mica no municipio de Jacovina, Baia; Zilda Procopio Scarlatelli a pesquisar quarzo, mica e caolim no municipio de Rio Novo, Minas Gerais; a "Empresa de Aguas Minerais Limitada" a pesquisar aguas minerais no municipio de Fortaleza, Ceará; e a sociedade "Mineração Rio Doce Limitada", a pesquisar mica e associados no municipio de Peçanha, Minas Gerais.

Anulando o decreto que autorizou José Maria Lopes Cançado a pesquisar cristal de rocha no municipio de Pequi, Minas Gerais.

NA PASTA DA FAZENDA

Nomeando: Cleberto Batista Rocha para exercer, interinamente, o cargo de escriturario, classe E; Antonio Bugila de Souza Brito, Basilio Magalhães dos Reis, Belarmino Nogueira Rodrigues, Cromwell Couto Castelo Branco, Eduardo Tiburcio da Frota, Evandro Gonçalves de Medeiros, Francisco Florindo Pires de Castro, Francisco Leonel Chaves, Gastão Cavalcanti, Henrique Monteiro, José Gomes de Souza Fortes, José Rebouças de Melo, José Mariano Raimundo de Souza, José Caldeira Ferreira, Joval Tinoco, Luiz Augusto Queiroz de Albuquerque, Milton Foriaz de Araujo Coutinho, Cesar Pires de Castro, Preulio Capell e Sebastião Pacheco Marques, escriturarios, classe 11, para exercerem o cargo de oficial administrativo, classe 13.

Designando Diogenes Barbosa Vieira de Souza, oficial administrativo, classe I, para exercer a função de guarda-mór da Alfandega de São Luiz.

Nomeando Durval José de Lima para exercer, interinamente o cargo de contador, classe H.

NA PASTA DA MARINHA

Aposentando Vicente Rosa da Silva no cargo de maquinista maritimo classe G.

NA PASTA DA AERONAUTICA

Exonerando Helena [illegible] do cargo de escriturario, classe E.

NA PASTA DO TRABALHO

Tornando sem efeito o decreto que designou Luiz Burlamaqui de Melo para exercer a função de representante do Ministerio da Viação no Conselho da Delegacia do Trabalho Maritimo no porto de Pirapora, Minas Gerais.

Designando Sebastião Marques de Castilho para exercer a função de representante do Ministerio da Viação no Conselho da Delegacia do Trabalho Maritimo no porto de Pirapora, Minas Gerais.

Nomeando Luiz Gonzaga Furtado gerente da Caixa de Aposentadoria e Pensões dos Serviços Urbanos por Concessão, em Fortaleza, para exercer interinamente, o cargo de presidente da mesma Caixa.

Transferindo "ex-oficio", no interesse da administração, [illegible] da Costa Campos do cargo de agente de estrada de ferro, classe H, do Ministerio da Viação, para exercer o cargo de inspetor de previdencia classe H.

NA PASTA DA VIAÇÃO

Nomeando Alfredo Alves de Farias para exercer o cargo de oficial administrativo, classe H, e Fausto Cardona, postalista-auxiliar, classe E, para exercer o cargo de oficial administrativo, classe H.

O MEU ADEUS AO MIL RÉIS

JOAQUIM DE SALES

EU tive um conhecido que ha cerca de 30 anos se casou no Mexico com uma pequena considerada um portento, não tanto de beleza, como de dote.

Ele não possuia fortuna. Apenas um pequeno sitio no Estado do Rio e uma modestissima casa em Vila Isabel.

Em verdade, o rapaz não era um caça-dotes, a prova sendo que aceitou, com um sorriso, é verdade, que amarelo, a separação de bens. E quando foi da lavratura do documento publico para a declaração pré-nupcial dos bens de cada um, a noiva fez constar o seu grosso patrimonio: 10 milhões de piastras.

O rapaz tinha, alem dos imoveis citados, um modesto deposito bancario no Rio de Janeiro e mandou o tabelião redigir no respectivo livro de registo o seguinte:

— Possuo uma fazenda no Estado do Rio, no valor de QUARENTA MILHÕES DE REAIS; uma residencia no Rio de Janeiro, no valor de DOZE MILHÕES DE REAIS e um deposito, em conta corrente, no Banco do Brasil, no valor de OITO MILHÕES E QUINHENTOS MIL REAIS.

Não lhes digo nada: a pequena quase desmaiou; o sogro sentiu fugirem-se-lhe as pernas e as testemunhas quase perderam os olhos, de tal feitio tinham estes fora das orbitas. O rapaz, porem, continuava impassivel e mantinha uma calma digna de um homem que possuia mais de SESSENTA MILHÕES DE REAIS.

* * *

O mil reis foi sempre uma pedra de escandalo para o estrangeiro. Ao chegar aqui, os milhares, os milhões, os bilhões de reis ou reais deixam-no tonto e é o que faz perder mais tempo até tomar pé nessa confusão das cifras sem fim da nossa moeda corrente.

A 1º de novembro, pois, vai desaparecer o mil réis. Nós, os seus pobres e saudosos amigos, devemos agradecer a delicadeza de sentimentos do ministro Souza Costa que não marcou os funerais da nossa velha e leal moeda para o dia lugubre da comemoração dos mortos. Precedeu de um dia essa data merencoria e triste. Vai-se o mil réis: paz á sua alma...

Muito ou tudo devemos ao malsinado mil réis, condenado a ser eletrocutado, dentro de tres semanas. Preparemo-lhe um bota-fora condigno, nos restaurantes, nos botequins, nos casinos, por toda a parte onde ele possa exibir os ultimos lampejos da sua vida passada gloriosa.

* * *

O mil réis, morre, afinal, por excesso de vitalidade.

Até dez anos passados, ele se mostrava pelos recantos afastados do Brasil mais modestamente do que na hora presente. Ele circulava á razão de pouco mais de dois milhões, e a simpatia que inspirava, a confiança que impunha, ás esferas oficiais eram tão acentuadas, que o animal deu um salto de dois para oito milhões e mais de meio! Era o fausto, o esplendor, a apoteose...

Esse crescimento anormal, comprometeu-lhe fundamente a vida do organismo e o desgraçado vai morrer agora por excesso de vigor!...

Em seu lugar viria o cruzeiro e no dos reais os centavos. Quanto mais tudo muda, tanto mais tudo se parece...

Foi o sr. Getulio Vargas quem, de acordo com a politica financeira do sr. Washington Luis, de que foi ministro da fazenda, pensou primeiro em mudar o mil réis, para o cruzeiro, precisamente para a simplificação da escrita e melhor compreensão da nossa moeda pelos estrangeiros a quem compramos e a quem vendemos.

* * *

A idéia do cruzeiro, nestes tempos bicudos, sobretudo para os pobres servidores do Estado, foi idéia feliz.

A palavra lembra o simbolo sagrado em que o Cristo foi crucificado para redimir o mundo e resgatar o pecado original. E' uma lembrança constante e um apelo ininterrupto á vida de sacrificio e de sofrimentos.

Quando, no fim do mês, em virtude do aumento sucessivo e crepitante dos preços, o funcionario da letra H. for informado pela esposa que falta tanto para a venda, tanto para o açougue, tanto para o padeiro e o quitandeiro, não podendo cobrir o deficit nem recorrer á Caixa Economica por estar certo de que sossobrará no exame medico, ele se abraçará á cruz ou ao cruzeiro e concitará a esposa e os filhos a resignação cristã, recordando que mais do que nós, sofreu aquele que nos salvou.

* * *

Meu caro mil réis, recebe meu adeus! No fim da jornada, tambem eu serei em breve substituido por um outro cruzeiro. A vida é isto mesmo, de acordo com a regra de Lavoisier, um pouco modificada: "Nada se crêa, nada se perde, tudo se corrompe"... Não se iluda o cruzeiro... O seu dia chegará, como chegou para o mil réis, de que tudo herdou, menos o nome honrado e benemerito.

Quando concluir a obra de engrandecimento economico e industrial do Brasil, obra que a velha moeda deixou quase feita, um outro Souza Costa de aqui a 40 ou 50 anos, um belo dia lavrará a sua sentença de morte. E então, se houver ainda uns restos de pieguice na aridez da profissão financeira, irá descansar no campo santo ao lado do nosso de reis, do nosso vintem, do nosso tostão, do nosso mil reis. Será uma homenagem. E se o morto puder, no fundo da tumba, se aperceber da presença de seu vizinho, será para ele um encontro de contas...

* * *

Possa a finança oficial dar-se melhor com o cruzeiro! Estancando espontaneamente a capacidade emissora, o governo, cuja atitude louvo, neste particular, com ambas as mãos, não se livrará de possiveis apertos para o futuro. Terá de recorrer, como já vai começar, aos emprestimos espontaneos ou compulsorios.

Realmente é aborrecido fazer dividas. Muito mais o será não poder contraí-las...

Em todo o caso, não terminarei, sem me permitir uma advertencia de sabor popular ao honrado governo de meu país:

— Para ter um pouco de dinheiro ao alcance da mão, não ha como por algum no pé de meia. E preferivel isto a ter de o tomar á valentona aos nossos "generosos" plutocratas...

1702

1703

Comissão de Defesa Economica

Um Decreto-Lei Criando Esse Orgão e Fixando-lhe as Atribuições

Criando a Comissão de Defesa Economica, o presidente da Republica assinou o seguinte decreto-lei:

"Art. 1º — Fica criado a Comissão de Defesa Economica (C. D. E.), diretamente subordinando ao presidente da Republica, para os fins previstos neste decreto-lei.

Art. 2º — A C. D. E. será composta de 5 (cinco) membros: um do Ministerio da Fazenda, um do das Relações Exteriores, um do da Justiça e Negocios Interiores, um do da Guerra e um do Ministerio do Trabalho, Industria e Comercio, todos nomeados pelo presidente da Republica, que indicará qual o membro a quem compete exercer as funções de presidente.

§ 1º — Os membros da C. D. E. nada perceberão pelos serviços que prestarem no exercicio desses funções, ficando-lhes, entretanto, assegurados os vencimentos e demais vantagens em cujo gozo se encontrem no ato da nomeação.

§ 2º — Consideram-se serviços relevantes ao país os que forem prestados pelos componentes da C. D. E.

Art. 3º — As deliberações da C. D. E., tomadas em forma de Resoluções, obrigam em todo o territorio nacional, e serão executadas pela autoridade federal, estadual ou municipal, ou por entidade para-estatal ou equiparada, a cuja jurisdição esteja mais diretamente subordinada a atividade ou pessoa atingida, e que será indicada na resolução.

Art. 4º — Compete á C. D. E.:

a) determinar, conforme os casos, a fiscalização, administração, liquidação ou desapropriação de bens e direitos de pessoas naturais ou juridicas, compreendidas no decreto-lei n. 4.166, de 11 de março de 1942;

b) providenciar a venda desses bens e direitos, em concorrencia publica, a brasileiros ou empresas idoneas, a estas quando haja maioria de brasileiros;

c) providenciar a desapropriação e venda de materiais julgados estrategicos ou essenciais, que estejam retidos;

d) resolver, por solicitação ou "ex-oficio", a rescisão ou forma de liquidação dos contratos em que sejam partes pessoas cuja atividade economica se torne necessario reprimir; e

e) determinar a desapropriação ou utilização provisoria de patentes e marcas de fabrica de propriedade de pessoas naturais ou juridicas, cuja atividade seja contraria á segurança nacional.

Art. 5º — Ficam sujeitas á jurisdição da C. D. E. e aos efeitos dos decretos-leis numeros 3.911 e 4.166 as pessoas naturais ou juridicas de qualquer nacionalidade, cuja atividade seja julgada contraria á segurança nacional.

Art. 6º — Passam a ser exercidas pela C. D. E. as atribuições conferidas á Comissão do Fundo de Indenizações pelas portarias ns. 5.408, de 28 de abril de 1942, e 87, de 30 de junho do mesmo ano, dos Ministerios da Justiça e Negocios Interiores e da Fazenda.

Art. 7º — A C. D. E., mediante aprovação do presidente da Republica, determinará as pessoas naturais ou juridicas que deverão ser incluidas ou excluidas dos efeitos do presente decreto-lei.

Paragrafo unico — A C. D. E expedirá licenças gerais ou especiais que facilitem as transações entre pessoas incluidas nas medidas repressivas deste decreto-lei, quando tal transações sejam convenientes á segurança ou economia nacionais.

Art. 8º — A C. D. E. terá uma secretaria formada por funcionarios publicos e de entidades autárquicas para-estatais ou equiparadas, requisitados na forma da legislação em vigor, e bem assim, por pessoal extranumerario admitido nos termos da lei.

Paragrafo unico — Os trabalhos da Secretaria serão chefiados por funcionario publico que para esse fim o presidente da C. D. E. requisitar, na forma da legislação em vigor.

Art. 9º — A C. D. E. poderá estabelecer delegações como e onde julgar conveniente á boa execução de suas atribuições.

Art. 10 — No desempenho de suas atribuições, a C. D. E. poderá entrar em entendimento direto com as autoridades federais, estaduais, municipais, para-estatais ou equiparadas, requisitando-lhes informações ou auxilio que se tornarem necessarios para o perfeito desempenho de sua missão.

Art. 11 — Os fiscais, administradores ou liquidantes a que se refere a letra "a" do art. 4º serão nomeados pelo presidente da Republica, á medida que lhe seja solicitado pela C. D. E.

Paragrafo unico — As vantagens desses fiscais, administradores ou liquidantes serão fixadas pela C. D. E. e aprovadas pelo presidente da Republica.

Art. 12 — A C. D. E. procederá á revisão de todas as nomeações feitas antes deste decreto-lei pelos orgãos da administração federal ou estadual.

Art. 13 — A desobediencia ás Resoluções da C. D. E. serão consideradas como delito contra a segurança nacional, passivel de julgamento pelo Tribunal de Segurança Nacional.

Art. 14 — Fica aberto no Ministerio da Fazenda o credito especial de 250:000$000 (duzentos e cincoenta contos de réis), para atender, no atual exercicio, ás despesas (Serviços e Encargos) com a instalação e funcionamento da C. D. E.

Paragrafo unico — O credito de que trata este artigo será distribuido ao Tesouro Nacional, á disposição do presidente da C. D. E., que requisitará os pagamentos ou adiantamentos necessarios.

Art. 15 — Dentro de 10 (dez) dias de sua constituição, a C. D. E. submeterá o respectivo Regimento á aprovação do presidente da Republica.

Art. 16 — O presente decreto-lei entrará em vigor na data de sua publicação, revogadas as disposições em contrario".

Ontem, No Catete

DESPACHOS E AUDIENCIAS DO PRESIDENTE DA REPUBLICA

O presidente da Republica recebeu ontem, para despacho, no Palacio do Catete, os srs. Artur de Souza Costa, ministro da Fazenda, João Marques dos Reis, presidente do Banco do Brasil e Henrique de Toledo Dodsworth, prefeito do Distrito Federal. Em audiencia o chefe do Governo recebeu o sr. José Bernardino de Camara Canto.

Estiveram ontem, no Palacio do Catete os srs. Francisco Eduardo e Candido Paula Machado afim de agradecer ao presidente da Republica, em nome de D. Celina Guinle Paula Machado e nos seus proprios, o ter-se feito representar nos funerais do sr. Lineu de Paula Machado.

Dr. Newton Mota
Medico
DOENÇAS DE SENHORAS —OPERAÇÕES — PARTOS
Consultorio:
AV. RIO BRANCO, 1?8 (Edificio Martinelli)
5.º andar - Sala 502
2.ª, 4.ª, 6.ª — 2 ás 4
Tel. 42-2171
1.016

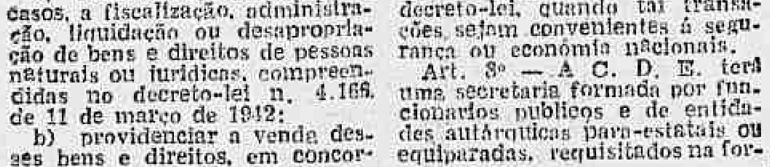

OS TAXIS DO ESTADO DO RIO

Continua a proibição do trafego de automoveis, com placa do Estado do Rio, entre localidades fluminenses e o Distrito Federal.

Repetimos, aqui, este aviso aos motoristas da capital, por sabermos que muitos desses volantes profissionais ignoram essa medida, podendo, pois, exporem-se ás penalidades aplicaveis aos que desobedecem a essa determinação.

Ante-ontem, por exemplo, entre outras punições por motivos diferentes, foi cassada a carteira do "chauffeur" Gil Teixeira de Queiroz, o que importa na suspensão da licença para exercer a profissão, pelo menos, no corrente ano.

As autoridades fluminenses têm, igualmente, feito grande pressão em torno dos "chauffeurs" que prestam serviços exclusivos a uma pessoa ou grupo, não sendo poucos os casos da interdição dos veiculos alugados e da instauração de processo contra os interessados na situação do arrendamento.

Conhecemos, de perto, as dificuldades de vida que atravessa a classe.

No presente momento, porem, quem ha, no país, que não suporta certa soma de sacrificios? O que é preciso, portanto, é que todos participem, na medida das forças de cada um, — desse movimento crescente de desprezo pelo interesse pessoal pondo acima de tudo os interesses da Patria.

INSPETORIA DO TRAFEGO

INFRAÇÕES

Desobediencia ao sinal — Bonde: 2.519.

Contra mão de direção: — P. 16.493 — C. 13.139.

I. A. P. E. T. C. — P. 20 837 — C. 3.282 — R. J. 30-23.926 — 4.355 — R. J. 33-31978. — 11.301 — 12.363.

Não diminuir a marchar — Bonde 2.506.

Recusar passageiros — P. 11.120.

Diversas infrações: — P. 9.082 — 9.199 — 10.257 — 31.822 — C. 1.454 — 3.759 — 6.179 — 12.792 — 13.161 — 13.441 — Onibus 175.

Não apresentar a carteira: — P. 33.595.

Falta de setas — Carga ... 9.906.

Não apresentar a licença: — C. 10.670 — Bic. 5.634.

Freio de mão: — C. 11.51.

EXAMES

Chamados para 8 do corrente, ás 7.45 horas (Turma "A")

Alcelis Cassiano da Costa; José Bispo dos Santos; João Marques Conde; Benicio Faleiro da Costa; Jardelino Manuel de Morais; Albino Duarte Pinto; Odilon Rodrigues de Souza; Antenor José Ferreira; Odir Inacio de Carvalho; João Francisco do Couto; Alvaro dos Santos Leitão; Walber Von Dollinger.

Resultado dos exames efetuados no dia 7 do corrente:

Ap. — Saturnino Oliveira Pinheiro, Custodio Ferreira, Antonio Joaquim Lourenço do Poço, Orlando Simplicio Arnaur, Osvaldo dos Santos.

Rep., 5.

PREFEITURA DO DISTRITO FEDERAL

DESAPROPRIADOS PREDIOS E TERRENOS DE UMA EXTENSA AREA DA ZONA COMERCIAL

Com o decreto n. 7369, de ontem, o prefeito Henrique Dodsworth, aprovou o projeto de alinhamento e reloteamento das quadras do centro comercial da cidade, designadas "A" e "E", compreendidas entre as ruas Assembléia, Gonçalves Dias, Sete de Setembro, Ouvidor e Avenida Rio Branco. Para a execução desse importante trabalho, de vez que atinge uma extensa área do centro comercial, o decreto desapropria os predios e terrenos necessarios. Do projeto em questão, de reloteamento, que tomou o 5263, foram excluidas, entretanto, as áreas C e D, que fazem parte do plano de urbanização da área do Castelo e adjacencias e prolongamento da Avenida Nilo Peçanha. Pelo artigo 3º do referido ato, é facultado aos proprietarios dos imoveis atingidos, um acordo para agruparem os terrenos que constituam um lote aprovado, afim de ser neste levantado um edificio abrangendo a totalidade do lote. No caso de não se verificar o acordo previsto, a Prefeitura poderá desapropriar total ou parcialmente os imoveis necessarios á constituição do lote aprovado e adjudicar por investidura lateral os terrenos necessarios ao complemento do lote ou lotes aprovados.

NOMEAÇÃO, APOSENTADORIA E APOSTILA DE TITULOS

Em atos de ontem, o prefeito resolveu: nomear para o cargo de professor de curso normal, o professor de curso primario Ana Olindina Porto Carrero de Miranda e aposentar, nos termos da legislação vigente, o fiel do tesouro Henrique Nascimento Guedes, bem como apostilar o titulo do funcionario respectivo retificando para diretor de Hospital Geral, o cargo em comissão a que se refere o decreto P. 623, de 23 de abril de 1940.

SECRETARIA DO PREFEITO

Despachos do prefeito Henrique Dodsworth:

NA SECRETARIA DO PREFEITO

Araci Muniz Freire — Deferido, e faça-se o expediente a partir da data deste despacho.

Oficio 4078, da Alfandega do Rio de Janeiro — Oficie-se ao Ministerio da Fazenda solicitando a isenção e ao inspetor da Alfandega.

Bernardino Esteves de Almeida e Banco do Distrito Federal — Mantenho as multas.

Isolina da Silva Teles — Indeferido em face do parecer.

NA SECRETARIA GERAL DE ADMINISTRAÇÃO

Romualdo José do Espirito Santo — Espolio de Armando de Azevedo Heler e Antonio Arbia — Cumpra-se.

Ana Machado — Indeferido, tendo em vista o parecer do secretario geral de Saude e Assistencia e Sebastião José — A' Secretaria Geral de Administração.

NA SECRETARIA GERAL DE FINANÇAS

Valdemira Rezende — Cumpra-se.

Charles Huo — Faça-se o expediente nos termos do parecer do secretario geral.

Oficio 117, do Departamento do Tesouro (2º DA) — Autorizo nos termos do parecer.

NA SECRETARIA GERAL DE VIAÇÃO E OBRAS

João Joaquim Machado e Orfanato São José — Deferido, por equidade, em face do parecer do secretario geral de Viação.

Manuel de Jesus — Deferido nos termos do parecer do secretario geral mediante o previo pagamento da indenização de .... 120:000$000

Pedro Pereira de Pinho — Autorizo o deposito judicial de .... 125:000$000 pagamento da desapropriação do imovel 389 da rua General Camara.

Tancredo Gomensoro — Autorizo o deposito judicial da importancia de 172:000$000 para pagamento da desapropriação do imovel 252 da rua General Camara.

Alberto de Oliveira Freitas Guimarães — Autorizo o deposito judicial da importancia de .... 190:080$000, valor maximo legal para desapropriação do imovel 283 da rua de São Pedro.

Irmandade São Crispim e São Crispiniano — Autorizo o deposito judicial de 192:590$000 para pagamento do imovel 246 da rua General Camara.

Wladislau Biscup — Autorizo o deposito judicial da importancia de 18:000$000 para pagamento da desapropriação do imovel na Avenida Guanabara, junto e antes do numero 56.

Antonio Correia Pinheiro — Autorizo o deposito judicial da importancia de 204:582$400 valor maximo legal da desapropriação do imovel 166 da rua General Camara.

Antonio da Costa Saraiva — Autorizo o deposito judicial da importancia de 244:200$000 valor maximo legal da desapropriação do imovel 97 da rua dos Andradas.

Celestino Otero — Autorizo o deposito judicial da importancia de 191:910$400, valor maximo legal da desapropriação do imovel numero do Largo de São Domingos, esquina de Avenida Passos, 101.

Alvaro Lessa — Autorizo as desapropriações pelos preços de .... 45:000$000, 120$000 e 45:000$, respectivamente.

Malaqui Nicolau José Kayat e Jamil Nicolau Kayat — Autorizo a desapropriação do imovel 119 da rua Visconde de Itauna pelo preço de 105:600$000.

Maria da Conceição Duarte Silva Pinto Magalhães — Eugenio e Amoroso — Francisca Julieta Amoroso Oliveira Costa e Regina Carmelita Amoroso Lima — Maria Peres — Santa Casa da Misericordia — José Alcantara Ferreira das Neves — Francisco Carlos e Francisco das Neves Ribeiro — Irmandade de Nossa Senhora da Candelaria — Romão Alonso — Manuel Barreira Cavanelas — Antonio Augusto Martins — Albino de Moura Mesquita — Guilherme da Silva Nunes e Alice Torres Neves — Olimpio Portelinha de Azevedo — Autorizo as desapropriações nos termos dos laudos e dos pareceres pelos preços de 195:400$, 636:500$, 423:000$, 260:000$, 105:600$, ... 240$000, 301:840$ 168:960$, 430:000$, 200:640$, 48:576$, 140:000$, e .... 300:000$, respectivamente.

Carlos Ferreira Bastes — Autorizo a desapropriação do imovel 25 da Avenida Guanabara, e o deposito judicial de 88:780$000.

Josefa Gonzalez e Araujo — Autorizo o deposito judicial de .... 163:400$000, valor da desapropriação do imovel 271, da rua de São Pedro.

Maria Jesus de Souza — Autorizo o deposito judicial de ...... 242:300$000 valor da desapropriação do imovel da rua de São Pedro, 343.

Edificio Vitoria S. A. — Aprovo o laudo de 29 de setembro p. f., da Comissão Especial de Desapropriações, que avaliou em .... 435:760$000, o imovel cito á rua Santa Luzia 376, antigo 190 e autorizo o processamento judicial da desapropriação, se necessario, mediante o deposito da referida importancia, que corresponde ao valor maximo legal para desapropriação do mesmo imovel. — Cancelem-se os laudos anteriores bem como o empenho e registo da despesa, já processado, nos termos do parecer e obedecidas as prescrições legais.

Real Moda Limitada — Indeferido, tendo em vista o parecer do secretario geral de Viação.

DEPARTAMENTO DE FISCALIZAÇÃO

Despachos do diretor:

Elpidio Esteves da Silva — Judite & Rosaria — Cobre-se.

Georg Hering — Eduardo Batista — Israel Neuman — Carlos Ferreira Dias — Antonio Mandarino e Manuel dos Santos Junior — Mantenho o auto.

Agencia Pestana de Transportes — Declare o numero dos caminhões.

Euzebio Gonçalves de Andrade e Silva — Cancelo o auto.

Confederação Brasileira de Pugilismo — Compareça.

SECRETARIA GERAL DE ADMINISTRAÇÃO

Despachos do secretario geral, dr. Jorge Dodsworth:

Arnaldo Cabral Botelho Benjamin — Nada ha que deferir.

F. Fernandes & Cia. e Vilas Boas & Cia. — Cancelem-se os pedidos á vista das informações prestadas e aplique-se a multa de 1:000$000 como penalidade, uma vez que as firmas referidas não cumpriram as obrigações assumidas.

João Candido da Silva — Lucas Ianibeli — Luiza Capanema — João Jovelino De Mori — Indeferido, por falta de amparo legal.

"Lux Jornal" — A' vista da solicitação do diretor do Departamento do Pessoal, relacione-se a presente despesa para pedido de credito.

COMPARECIMENTOS

Manuel Antonio Damazio Filho — Compareça a este Serviço, sala 611, das 13 ás 17 horas.

DEPARTAMENTO DO PESSOAL

Despachos do diretor:

Iracema Melo de Souza — Primo Pela Ferreira — Nada há que deferir.

Agrinalda Fróis da Costa e Marcilio de Araujo — Aceite-se, em termos.

Ciriaco Barbosa — Autorizo.

Jovenilia Bernardino Cardoso — Retifique o alvará.

Olga de Oliveira Ferreira — Levanto a perempção.

Ester de Araujo — Levanto a perempção.

Ester de Araujo — Levanto a perempção e satisfaça a exigencia.

Humberto Ribeiro Viana — Gilda Maria de Carvalho Azambuja e José Ernesto do Nascimento — Certifique-se, em termos.

José G. de Andrade — Junte decreto de provimento.

Rosa da Conceição Melo — Junte alvará e formal de partilha.

SERVIÇO DE CONTROLE LEGAL

COMPARECIMENTOS:

Compareçam com urgencia a este Serviço, sala 416, os encarregado do nucleo 400:, a procuradora de Manuel Joaquim Vieira e os serventuarios: Galcio Gomes Rodrigues, Abel Chaves Barbosa, Anibal da Costa Matos, Heleiete Gomes Silva, Nelval S. Pereira e Faustino Simplicio de Oliveira.

SECRETARIA GERAL DE EDUCAÇÃO E CULTURA

Despachos do secretario geral:

Armanda Pereira da Silva — Claudina da Rocha Lacerda — Clotilde Caetano da Cruz — Dalva Nunes de Oliveira — Derzulio Correia de Melo — João Batista — Marfiza Louza Macedo — Miriam Guilhermina de Deus Homem e Nair Vieira Veiga — Restituam-se.

DEPARTAMENTO DE EDUCAÇÃO PRIMARIA

Foi designada a professora Celina de Souza Peixoto, para o Colegio Evangelico Batista.

Foram transferidos: — Marina Carvalho Silva, para a Escola Barão Homem de Melo e Aurea de Morais Guimarães, para a Escola José Verissimo.

DEPARTAMENTO DE DIFUSÃO CULTURAL

Foram transferidos: — Honorina de Melo Domingues, para o 3 DC (Biblioteca Municipal) e Nelson Sebastião Vidal, para o CCA Mexico.

DEPARTAMENTO DE HISTORIA E DOCUMENTAÇÃO

Foi designada a professora Tereza Rosas de Castro, para coordenador do Setor de Expediente e Informações do Serviço de Museus da Cidade.

INSTITUTO DE EDUCAÇÃO

Despachos do diretor:

Elias dos Santos — Lucia Ludolf Teixeira Pinto — Circe Lazarina Viana — Atenda-se.

Carmen de Magalhães — Eli Lassance Guimarães — Deferido.

Maria de Lourdes dos Santos — Lais de Souza Mendes — Neusa Sabino da Costa — Leda P. Garcia — Ivone dos Santos — Aurea Correia Duncan — Irene Pontes —

EXIGENCIA

Sim, deixando o traslado.

Alfredo de Almeida Alentejano — Antonio Fernandes Garcia — Compareçam para esclarecimentos.

SECRETARIA GERAL DE FINANÇAS

Despachos do secretario geral:

No oficio em que o Departamento de Rendas de Licença tratou da concessão de licença a estabelecimentos que não estejam devidamente inscritos no orgão do Ministerio do Trabalho que fiscaliza a Lei de Sindicalização, deu, o dr. Mario Melo, secretario geral de Finanças, o seguinte despachos:

"Afim de que se processem com acerto, eficiencia e de modo objetivo, as medidas de colaboração da Prefeitura do Distrito Federal na execução da Lei de Sindicalização das varias categorias de produção nacional, recomendo, á vista do que dispõe o § 1º do artigo 14 do decreto-lei 2.377, de 8 de julho de 1940, que, doravante, o Departamento da Renda de Licenças não permita a continuação da localização, no Distrito Federal, de quaisquer estabelecimentos, que, com infringencia da legislação em vigor, não se achem devidamente registados no orgão proprio do Ministerio do Trabalho, Industria e Comercio, nem licenciados, para o exercicio de atividade profissional, industrial ou comercial, pela repartição fiscal do Ministerio da Fazenda, considerando-se insubsistente qual considerando-se insubsistente qualquer decisão desta Secretaria Geral que não colime esse fim.

Hugo Schwartz — Autorizo em termos, o levantamento do deposito.

Margarida Rangel Maia — Autorizo o levantamento do deposito.

Valdemar de Moura Valim — Mantenho o despacho recorrido.

Ana Carmelita Mourão — Odete Mourão — Antonio Soares Monterrozo — Eurico da Silva Castro e Edgar Teixeira — Mantenho o despacho recorrido.

Isidro Gonzalez Perez — Cobre-se na base de 75:000$000, sendo .. 50:000$000 correspondentes á compra e venda de 25:000$000 á doação.

PAGAMENTOS DE HOJE NA CAIXA REGULADORA DE EMPRESTIMOS

Será feito hoje o pagamento das seguintes propostas:

49325 — 49326 — 49327 — 49328
49329 — 49331 — 49332 — 49333
49334 — 49335 — 49336 — 49337
49338 — 49343 — 49344 — 49345
49346 — 49347 — 49348 — 49353
49356 — 49357 — 49327 — 49875
50000 — 50099 — 50112 — 50113
50117 — 50158 — 50165.

ATRASADAS

46158 — 48243 — 48889 — 48894
49001 — 49014 — 49032 — 49053
49099 — 49108 — 49128 — 49139
49157 — 49159 — 49161 — 49188
49200 — 49241 — 49252 — 49257
49261 — 49263 — 49265 — 49270
49283 — 49290 — 49292 — 49293
49323 — 49373.

DO ESTADO DO RIO

Favores Fiscais Para o Trabalhador

Foi aprovado pelo presidente da Republica o projeto de decreto-lei da Prefeitura Municipal de Niteroy que concede favores fiscais aos associados dos Institutos ou Caixas de Aposentadoria e Pensões, civis ou militares, quando, por intermedio dessas instituições, adquiriram ou construiram predios para sua propria residencia.

E' mais um beneficio a incluir na série que o governo do comandante Ernani do Amaral Peixoto tem dispensado ás classes trabalhadoras.

VARIOS MELHORAMENTOS EM BARRA DO PIRAI

O prefeito de Barra do Pirai, vem executando no seu municipio uma serie de melhoramentos. Dentre eles destacam-se: a construção de uma ponte de cimento armado no 4º distrito, obra de ha muito reclamada pela população de Mendes, localidade muito procurada pelos veranistas do Rio de Janeiro; conclusão do calçamento a paralelepipedos da rua Barão de Rio Bonito, arteria principal do arrabalde de Santana, na sede municipal, onde estão localisados os edificios da catedral de Santana, o palacio Episcopal, o Tiro de Guerra Duque de Caxias e muitos outros; reforma do jardim publico da cidade, logradouros dos mais procurados pela população e calçamento da rua Dona Guilhermina, situada na Chacara Farani. Prosseguindo nesse plano de melhoramentos, foi iniciada, em colaboração com o Departamento de Estradas de Rodagem do Estado do Rio, a construção da ponte, que ligará o centro da cidade no bairro Farani, sobre o rio Pirai.

PRODUÇÃO DA FORMICIDA

A produção da formicida da Fábrica de Bissulfureto de Carbono da Secretaria de Agricultura do Estado do Rio, durante o mês de setembro proximo findo, atingiu a 1.980 caixas, das quais 1.424 foram distribuidas ás Inspetorias Agricolas de Cantagalo, Santo Antonio de Padua, Itaperuna e São Fidelis, bem como a diversos logradouros e á Comissão Estadual de Estradas de Rodagem. Para o corrente mês ficaram em estoque 556 caixas.

APARELHOS DE GASOGENIO PARA ONIBUS

A Comissão Estadual de Racionamento de Combustiveis, cumprindo determinações do interventor federal, enviou a todos os proprietarios de empresas de onibus uma circular recomendando-lhes providencias no sentido de fazerem adaptar aos respectivos veiculos o aparelho a gasogenio, em substituição ao combustivel importado. Essa medida, determinada pela inexistencia absoluta da gasolina e com o proposito de evitar que os meios de transporte coletivo fiquem de todo paralizados, deverá ser executada no seguinte prazo: para adaptação em 2 carros, 60 dias; em 4, 180 dias; e em toda a frota, um ano.

A Menina Ofereceu Uma Cruz de Ouro e Brilhantes

BELO HORIZONTE, 7 (Asapress) — Uma valiosa cruz de ouro e brilhantes foi oferecida, por uma menina de dez anos, para a campanha da Legião Brasileira de Assistencia.

CARDILO FILHO
ADVOGADO
AV. ERASMO BRAGA, 72
6º andar
(ESP. CASTELO)
Ações, consultas e pareceres sobre Direito Civil e Comercial. Ajustamento de estatutos de sociedades anonimas em geral, ás novas leis, especialmente empresas de seguros, bancarios ou concessionarias de serviços publicos
1.008

Proximas Estreias

"DEFENSORES DA BANDEIRA"

Uma cena de Defensores da Bandeira

Hoje, a 20th Century Fox fará a estréia do seu lindo filme em tecnicolor, "Defensores da Bandeira", uma exploração patriotica, que é dedicada aos jovens reservas da nação, e as valorosas enfermeiras da Cruz Vermelha!

"Defensores da Bandeira" tem a interpretação de Randolph Scott, John Payne e Maureen OHara, cujos desempenhos tornam-se pela sua naturalidade e convicção artisticas, dignos da mais ampla admiração e dos mais vibrantes aplausos.

A 20th Century Fox, com este magnifico e soberto espetáculo cinematografico, dirige uma calorosa mensagem á mocidade de hoje, mocidade valorosa que em defesa da Patria, não mede sacrificios e dispõe até de suas vidas, pela vitoria e liberdade de seus ideais sagrados.

Portanto, a estréia de hoje no São Luiz, Capitolio e Carioca reveste-se de singular e particular emoção civica, como os "fans" poderão certificar-se, assistindo "Defensores da Bandeira", o cartaz que se antecipa como triunfante!

"A MARQUESA DE SANTOS"

Já segunda-feira proxima, os cinemas Plaza, Astoria, Olinda, Ritz e Parisiense, terão em cartaz, numa luxuosa apresentação da Columbia, o filme que é a maior surpresa de todos os tempos para os "fans" patricios — "A Marquesa de Santos", com Jorge Rigaud, Pepita Serrador", Alicia Barrie e milhares de artistas.

Relatando grande parte da vida publica e privada de D. Pedro, I focalizando momentos de suprema dramaticidade nos destinos do Brasil colonial, serve de tema a essa magnificente superprodução o debatido, porem jámais filmado, caso do amor havido entre o Imperador e Domitila de Castro, a quem foi conferido o titulo de Marquesa de Santos.

Dennis Morgan, Rita Hayworth, Ralph Bellamy, George Tobias, James Gleason, Hattie Mc Daniel e Jerome Cohen, sob a "venenosa" direção de Lloyd Bacon.

Juntem tudo isso, dêem uma "boa batida", juntem muito sal e pimenta, mais um punhado de "piadas salgadas" e terão uma deliciosa comedia da Warner Bros, a partir de hoje, no Ipanema, Vitoria e America...

"CALOUROS NA BROADWAY" PASSOU PARA O METRO TIJUCA E O COPACABANA

"Calouros na Broadway", o divertido filme de Mickey Rooney e Judy Garland, a deliciosa comedia musical em que Mickey Rooney imita Carmen Miranda, passou agora para o cartaz do Metro Tijuca e do Metro Copacabana.

Aliás, sabado proximo, estará o Metro Tijuca festejando seu primeiro aniversario, e está claro que não poderia ser mais feliz a escolha do cartaz que comemorará o grande acontecimento.

No "Metro-Passeio", Hoje, Katharine Hepburn e Spencer Tracy Em "A Mulher do Dia" Um dos "Big Hits" do Ano

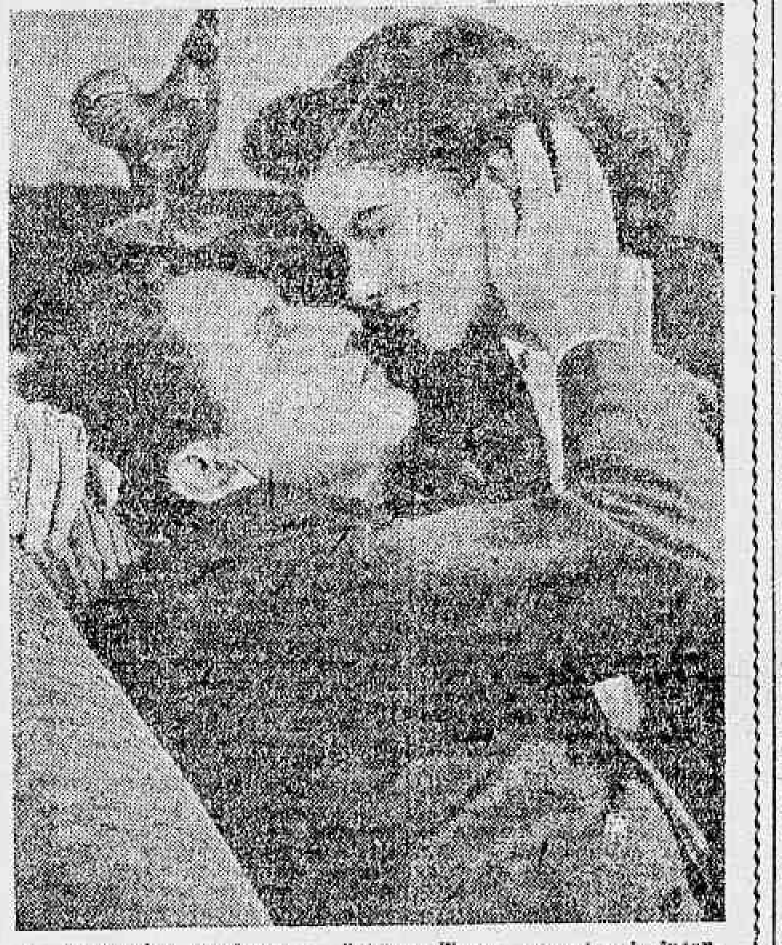

Katharine Hepburn e Spencer Tracy, os notaveis interpretes de "A Mulher do Dia", que o Metro Passeio apresentará hoje

Hoje, finalmente! Terá lugar hoje, no Metro Passeio a elegante "première" de "A Mulher do Dia", o tão esperado e divertido filme escrito especialmente para Katharine Hepburn e Spencer Tracy, uma historia deliciosa, repleta de "humour" e aqui e ali de "instantes" de emoção, cujos principais papeis valem por "performances" inesqueciveis na carreira de ambos.

Que é "A Mulher do Dia?" Sintetizando, poder-se-á dizer que é uma historia simples: uma jornalista grafina, de grande renome, casa-se com um modesto jornalista esportivo, com quem ela mantém maleriada discussão pelas colunas do jornal em que ambos colaboram.

Depois, conhecem-se pessoalmente, gostam-se..., e casam-se.

Começa aí o interesse maior da historia. O casamento, por isso e por aquilo, não dá certo. Principalmente porque a esposa é o idolo das grandes rodas, vivia num constante borborinho, entre festas, homenagens, "cocktails", entrevistas, falações pelo radio — o diabo!

O marido fica para um canto— e a coisa vai a tal ponto que o pobre coitado quase precisa adquirir cartão e entrar na fila, para falar com a esposa... Mas é claro que no meio disso tudo ha episodios que não poderemos aqui detalhar, para não roubar a surpresa ao publico.

Ele Tinha Uma Linda Esposa, Mas Flirtava Com a Secretaria. Madame, Então, Arranjou Um "Limão"... E Vocês Terão, Por Isso, Um Otimo Filme, Hoje, Com "Volta Para Mim", no Ipanema, Vitoria e America

Merle Oberon em "Volta para Mim"

A coisa, o drama que acabou em comedia, pode ser, realmente, assim resumido. O famoso reporter, correspondente estrangeiro, tinha uma linda esposa, que ele adorava e á qual era fiel, sempre que a tinha a seu lado (Nós conhecemos muitas historias assim!) Porem, para cumulo da sorte, tinha tambem uma linda... secretaria, creaturinha muito ativa e inteligente, "boa pra todo o serviço" e que, por isso mesmo, achou que podia ser a verdadeira esposa do elegante jornalista...

Quando "Madame" soube ficou nervosa, com o coração nos pulos. Tentou perder os sentidos, para fazer uma fita maluseula. Mas, finalmente, escolheu coisa melhor! Arranjou um "limão", um trouxa para namorar e que serviria tão somente para enciumar o marido infiel...

Heín? Se a manobra deu resultado? Oh! Isso é lá com vocês! Vejam o filme, essa deliciosa comedia da Warner e saibam o resto...

"Volta para Mim" (Affectionately Yours) reune um "team" sensacional. Nada menos que Merle Oberon,

Teatro

PRIMEIRAS
"Hoje tem Marmelada", no Recreio

Jardel Jercolis, o estimado empresario que tantas temporadas de sucesso nos tem apresentado em varias oportunidades, estreou sexta-feira no Recreio com uma companhia "teatral-circense", obtendo como era de esperar, ruidoso exito.

E esse êxito se justifica porque, realmente, a mistura do teatro com o circo serviu de pretexto para que pudessemos apreciar elementos que jámais sairam do picadeiro e que são, no genero, notaveis.

Sem nos determos em maiores analises, podemos destacar as figuras de Chicarrão velho palhaço de recursos comicos apreciaveis; Brasil Queirolo, com qualidades para tornar-se um ator de valia; Alvaro Santana, elemento comico que muito agrada, pela vibração que, transmite com a sua graça espontanea e inumeros outros, cujo contato com o palco não os fizeram perder a movimentação e a naturalidade.

Juan Daniel, muito expressivo cantando e representando, Carlito Lopes em diversas entradas comicas de efeito e Dionéia Amara, figurinha graciosa que muito agrada, completam o elenco que tem ainda acrobatas de valia como a familia Azevedo e as irmãs Mary e Alba.

Reapareceu tambem a encantadora vedeta Lodia Silva, elemento gracioso que sabe dizer com especial encanto, e que tem atuação bastante destacada em todo o espetáculo.

O numero do canhão, com Temperani, fecha com chave de ouro a revista, cuja autoria é do proprio Jardel e de Luiz Peixoto, esse escritor consagrado e querido.

Corpo de "girls" jovem e elegante, montagem adequada e luxuosa e musica bastante expressiva.

P. O.

VOCÊ SABIA

— que a atriz Noemia Soares, é filha de artistas e nasceu em um camarim de teatro, no interior de São Paulo.

COISAS QUE INCOMODAM

A atividade de Serra Pinto.

O FILME DE HOJE

São José — "Com qual dos Dois" — Angelo Lazarro.

O CARTAZ DO DIA

GINASTICO — "Ombro Armas!", comedia, ás 20.30 horas.

REGINA — "Do Mundo Nada se Leva", comedia, ás 20.30 horas, com Odilon e Dulcina.

RIVAL — "Emboscada Nazista", comedia, ás 20.30 horas com Jaime Costa.

SERRADOR — "Nazismo sem Mascara", comedia, ás 20.30 horas com Eva Tudor.

REPUBLICA — "Da Guitarra ao Violão", revista, ás 19.45 e 21.45 horas com Beatriz Costa e Oscarito.

RECREIO — "Hoje tem Marmelada", revista ás 19.45 e 21.45 horas com Lodia Silva.

O COMENTARIO DA NOITE

— **A peça que vai hoje á cena no Serrador é absolutamente guerreira, informava o Lourival Coutinho ao Gastão Tojeiro.**

E explicou:

— Tem até uma samaritana...

ESTES FILMES NÃO SERÃO EXIBIDOS EM OUTROS CINEMAS DO DISTRITO FEDERAL ANTES DE 60 DIAS APÓS PASSAREM NOS CINES METRO
FILMES METRO GOLDWYN MAYER
1704

Sociais

TARDE ARGENTINA — Organizada pela dra. Adalgira Bittencourt em beneficio da "Cruz Vermelha", realiza-se hoje, ás 17 horas, no Clube de Engenharia, Av. Rio Branco, 124, a tarde de canções e bailados argentinos pelo "Orfeon do Lar da Criança", sob a direção da professora Dulce de Rezende e Silva.

A tarde está sendo patrocinada pela Embaixada Argentina.

ANIVERSARIOS

Francisco Borell Jr. — Fez anos ontem o nosso prezado confrade do "Suplemento Juvenil", Francisco Borell Junior, que por este motivo foi muito cumprimentado.

Dr. Miguel Augusto Souza Leite — A data de hoje assinala a passagem do aniversario natalicio do dr. Miguel Augusto Souza Leite, facultativo nesta capital e pessoa que goza de grande prestigio nos nossos meios sociais.

Aproveitando o dia de hoje, o aniversariante oferecerá um "cocktail" em sua residencia ás pessoas de suas relações.

— Fez anos hoje o sr. Valdir de Matos Dias, comissario de Policia do 11º Distrito Policial.

O aniversariante, que pelos seus dotes de bondade e virtude soube conquistar um largo circulo de amizades, será alvo de grande manifestação por parte de seus amigos e colegas.

Dr. João Maria de Lacerda — Transcorreu, ontem, o aniversario natalicio do dr. João Maria de Lacerda, diretor geral do Departamento Nacional de Industria e Comercio e atualmente exercendo alto cargo, em comissão, no Ministerio da Aeronautica. Homem de bem, sobretudo um grande coração sempre voltado á pratica do Bem, funcionario dedicado e exemplar, o aniversariante, que é tambem figura de destaque na nossa sociedade, recebeu, pelo transcurso da data de ontem, os mais ardorosos parabens de todos os seus amigos.

— Fez anos, ontem, o sr. Raul Bernardes, prestimoso funcionario do Instituto de Pensões e Aposentadoria dos Servidores do Estado.

Fazem anos hoje:

Senhora Porciana Goulart;

— senhorinha Dirce Ribeiro;

— senhores d. Antonio dos Santos Cabral, arcebispo de Belo Horizonte; drs. Augusto Viana do Castelo e Daciano Goulart;

— menina Léa, filha do sr. Cicero Queiroz.

CASAMENTOS

Realizou-se, ontem, ás 14 horas, na igreja de Santa Terezinha, em Botafogo, o enlace matrimonial do sr. Omar de Araujo Lima, filho do sr. Ernesto Matias de Lima e da sra. America de Araujo Lima, com a senhorinha Albina Josefina Moreira, filha do sr. Carlos José Moreira e da sra. Severina Moreira.

EM AÇÃO DE GRAÇAS

Pelo restabelecimento do sr. Alziro Angione, funcionario da Prefeitura do Distrito Federal, a sua esposa, filhos e demais parentes farão celebrar missa em ação de graças, hoje, ás 9 horas, na igreja de São Jorge.

NASCIMENTOS

Está enriquecido o lar do dr. Claudino Lessa e d. Petronilha Lopes Lessa, com o nascimento de uma graciosa menina que receberá o nome na pia batismal de Maria Alcina.

RECEPÇÕES

Recebido pela Diretoria da Associação Brasileira de Imprensa e por varios amigos, esteve ontem na séde da A.B.I. o sr. D. Duarte, duque de Bragança, que, ha alguns meses, se encontra entre nós.

REUNIÕES

Realiza-se, hoje, ás 17 horas, a sessão semanal da associação do magistério secundario municipal, presidida pelo prof. dr. Carlos Alberto Franco, para deliberar sobre materias relevantes.

CONFERENCIAS

Realiza-se hoje, ás 21 horas, no Real Gabinete Português de Leitura, uma conferencia do escritor Jaime Cortezão, sobre o 4º Centenario da descoberta da California pelo português João Rodrigues Cabrilho.

HOMENAGENS

Devendo embarcar nestes dias para Belem o nosso confrade de imprensa Fausto Guimarães de Almeida, afim de exercer função de destaque no Banco da Borracha, com séde naquela capital, os seus numerosos amigos e admiradores vão prestar-lhe uma homenagem de despedida que constará de um jantar, na proxima segunda-feira, no Casino Icaraí.

A lista de adesões para essa prova de cordialidade jornalistica encontra-se em mãos de Joaquim Menezes, á rua da Constituição, 38, tel. 42-7797.

VIAJANTES

Regressou, ontem, á capital paulista, depois de curta permanencia nesta capital, o sr. Paulo Abreu, comerciante naquele Estado.

— Passageiro do "clipper" da Pan American Airways, viajou ontem para Buenos Aires o ator Procopio Ferreira.

Na capital argentina, Procopio atuará no palco e no cinema, alem de apresentar-se ao microfone da "Hora do Brasil" de Buenos Aires, organização da estação de "El Mundo".

MISSAS

No proximo sabado, 10 do corrente, ás 8,30 horas, no altar mor da igreja de São José, será rezada missa de setimo dia de falecimento, por alma da sra. Etelvina de Aquino Melo, esposa do sr. Zacarias Serafim Melo, funcionario do Departamento Nacional de Industria e Comercio, do Ministerio do Trabalho, Industria e Comercio.

Realizou-se ontem, no altar mór da igreja de São Francisco de Paula, a missa de 7º dia que a familia do sr. Edgar de Borborema mandou celebrar em sufragio de sua alma. O falecido era funcionario aposentado da Repartição dos Correios e Telegrafos e exercer varias comissões de destaque na repartição a que pertencia, tendo sido diretor regional dos Correios e Telegrafos em Botucatú, no Estado de São Paulo.

HORA DO BRASIL

Suplemento musical para hoje:

Retransmissão de mais um programa de intercambio com os Estados Unidos, da serie organizada pela Columbia Broadcasting System.

Patente de Invenção N. 27.987

Momsen & Harris, Agente Oficial da Propriedade Industrial, estabelecida á praça Mauá, n. 7, 14º, nesta cidade, encarrega-se de promover o emprego de "**Aperfeiçoamentos na distilação fracionada por petroleo combinado com efeitos multiplos**", privilegiados pela patente, supra exarada, de propriedade de **Jean Lonmiet y LaVigne**, natural de França, cidadão cubano, domiciliado em Havana, Cuba.

1.701

Dr. José de Albuquerque

DOENÇAS SEXUAIS DO HOMEM

R. ROSARIO, 172 DE 1 ás 7

1.017

Casa de Decorações

CORTINAS E STORES

Com longa pratica nas melhores casas do Rio, aceita qualquer serviço com material proprio ou fornecido pelo freguês. Preços modicos. WILLY — RUA VISCONDE DE PIRAJA', 217 — Tel. 47-3934.

1.652

Musica

O ESPETACULO DE BAILADOS DA VESPERAL DE HOJE

Não será de estranhar que não fique um só lugar vago esta tarde no Municipal, com a repetição do deslumbrante espetaculo de bailado que resultou um sucesso sem precedentes na noite de sabado, pelo magnifico Corpo de Baile, com todas suas primeiras figuras, numa encenação de grande beleza e luxo. O poema incaixo "Amaya" assunto e musica de Lorenzo Fernandez, que já tinha marcado um grande sucesso na temporada de 1939, com sua doce poesia que se resolve em violenta tragedia, com sua bela musica tão melodiosa ou incisivamente dramatica no seu interessante estilo, composta, como é, na simples escala incaixa, numa encenação que é uma obra prima de linhas pitoricas de cores, num ambiente estritamente amerindio, e que levou o publico ao delirio na recita de sabado á noite, vai constituir novamente a parte central do programa, completado pelas vaporosas e poeticas "Silfides", de Chopin, pelo "Passado Azul", pela Variação Classica, de Delibes e pelo encantador" Danubio Azul". Como no sabado passado Lorenzo Fernandez regerá a sua obra e Henrique Spedini as demais.

O CONCERTO DOMINICAL DA O. S. B.

E' digno de nota o criterio adotado pelo maestro Szenkar, na confecção dos programas de seus concertos, procurando sempre coordenar o senso artistico com as preferencias do publico.

Para o 2º Grande Concerto Extraordinario que será realizado no proximo domingo, ás 10 horas, no Rex, foram escolhidas as seguintes peças: Preludio do 1º ato do Lohengrin, de Wagner; Scheherazade de Rimsky-Korsakow; Festa, de Henrique Osvald; Lepres midi dun faune, de Debussy e os Preludios de Liszt.

DOENÇAS ANO-RETAIS E DOS INTESTINOS

DR. LAURO BORGES

RODRIGO SILVA, 14-1.º

TEL. 42-9531

1.013

Cartaz do Dia

São Luiz, Carioca e Capitolio — "Defensores da Bandeira (Fox) com Maureen O'Hara e John Payne. — Horario: 2 — 4 — 6 — 8 e 10 horas.

Vitoria, Ipanema e America — "Volta para Mim" (Warner) com Merle Oberon, Dennis Morgan e Rita Hayworth — Horario: 2 — 4 — 6 — 8 e 10 horas.

Odeon — "O Sabichão" (United) com William Tracy e "A Garra de Ferro", 4º, 5º, 6º e 7º episodios. Horario: 2 — 4 — 6 — 8 e 10 horas.

Palacio — (Fechado para reforma).

Pathé — "Serenata da Broadway" (Metro) com Mc. Donald e Lew Ayres. — Horario: 2 — 4 — 6 — 8 e 10 horas.

Rex — "A Loja da Esquina" (Metro) com Margaret Sullavam e James Stewart. Horario: 2 — 4 — 6 — 8 e 10 horas.

Imperio — "O Leão tem Asas" (United) com Merle Oberon e "Voando ás Cegas" com Richard Arlen, da Paramount. — Horario: 2 — 4.30 — 7 e 9.30 horas.

Cine Gloria — "As Ultimas noticias da guerra". Jornal Nacional Shorts e Desenhos. Sessões a partir das 14 horas.

Plaza, Astoria, Olinda e Ritz — "Cavalgada de Melodias" (R. K. O.) com Adolphe Menjou, Jackie Cooper e Bonita Granville. Horario: 2 — 4 — 6 — 8 e 10 horas.

Metro Passeio — "A Mulher do Dia" (Metro) com Spencer Tracy e Katharine Hepburne.

Metro Copacabana — "Calouros na Broadway" (Metro) com Mickey Rooney e Judy Garland.

Metro Tijuca — "Calouros na Broadway" (Metro) com Mickey Rooney e Judy Garland.

Cine-Trianon — "Os ultimos jornais da guerra" — "Imprensa Animada Cineac" e "Desenhos Coloridos".

CENTRO

Eldorado — "Casa Maluca".

Colonial — "O Fantasma de Frankenstein" e "Os Tambores do Congo".

Parisiense — "Não te Fies nas Mulheres" e "Trovoada na Campina".

Opera — "A Vida Assim é Melhor".

Metropole — "Odio no Coração" e "Mulher Fatidica".

Primor — "A Indomavel" e "No Mundo do Soco".

Popular — "Uma Louca com Açucar", "O Politiqueiro" e "O Caso Fatidico do Dr. R. X.".

Floriano — "Como Era Verde o Meu Vale" e "O Segredo da Enfermeira".

São José — "Com Qual dos Dois".

Iris — "Charlie Chan no Rio" e "Nova York é Assim".

Ideal — "Flores do Pó".

Mem de Sá — "Papagaio Negro" e "Mulher Fatal".

Lapa — "Homenzinho" e "Deliciosa Aventura".

D. Pedro — "Regimento Heroico" e "Civilização e Sertão".

BAIRROS

Politeama — "Quando a Noite Cai".

Guanabara — "O Rei da Selva" e "Um Encontro com o Falcão".

Floresta — "Rumo ao Oeste" e "Traição Descoberta".

Roxy — "Vendaval de Paixões".

Pirajá — "O Segredo do Pantano".

Americano — "Romance Noturno" e "O Segredo da Enfermeira".

Rio Branco — "O Diabo e a Mulher" e "Bandoleiros do Far West".

Centenario — "O Filho de Tarzan".

Bandeira — "O Medico e o Monstro".

Avenida — "O Filho de Tarzan".

Guarani — "Esta Mulher me Pertence" e "Os Mortos que Matam".

Catumbi — "Um Yankee na R. A. F." e "Jennie".

Apolo — "O Anjo da Meia Noite" e "Navegando em Ritmo".

São Cristovão — "Contrastes Humanos" e "Pequena Sapeca".

Jovial — "Pai Tirano" e "Três Capacetes de Aço".

Tijuca — "Num Corpo de Mulher" e "A Senda dos Renegados".

Vila Isabel — "Estranho recurso" e "Voando ás Cegas".

Velo — "Mulher Fatidica" e "Melodias de Antanho".

Edison — "A Chave do Misterio" e "Melodias de Antanho".

Grajaú — "Minha Esposa Diverte-se".

Haddock Lobo — "Alô, Amigos" e "A Cidade da Polvora".

Maracanã — "Naufragos".

Fluminense — "A Mulher que eu Quero" e "Inferno Para Homens".

SUBURBIOS
(Central)

Mascote — "A Indomavel" e "No Mundo do Soco".

Meyer — "Lidia" e "Contrabando Humano".

Para Todos — "Fuga" e "O Marido da Solteira".

Beija Flor — "Como Era Verde o Meu Vale".

Quintino — "O Segredo do Pantano" e "O Ultimo dos Duanes".

Piedade — "Lua Nova".

Coliseu — "Ninotchka" e "Fuzileiros da Fuzarca".

Alfa — "Noites de Conga" e "Quarto dos Horrores".

Modelo — "Odio no Coração".

Madureira — "O Lobo do Mar".

Moderno — "Caminhando na Sombra" e "Piratas a Cavalo".

NITEROI

Odeon — "Aquela Mulher".

Imperial — "Ceia Fatal".

Eden — "Lembranças Daquele Dia".

Turf

A Proxima Sabatina

MONTARIAS PROVAVEIS

1º pareo — 1.400 metros — A's 13.50 horas — 5:000$ — Pesos especiais com descarga para aprendizes:

Ks.
(1 Oceano, R. Silva 49
1 |
(" Neroide, A. Barbosa . 48
(2 Valença, M. Medina . 48
2 |3 Calipso, J. Portilho ... 48
(4 Intima, O. Macedo ... 56
(5 Mondesir, A. Araujo .. 53
3 |6 A. Prosa, J. Santos .. 54
(7 Belariva, A. Molina . 56
(8 Sedutor, XX 58
4 |" Maniaco, XX 48
(" Seymour, J. Martins . 48

2º pareo — 1.000 metros — (Pista de grama) — A's 14.20 horas — 10:000$

Ks.
1—1 Balona, XX 53
2—2 Cartucha, J. Zuniga.. 53
(3 Varzea, L. Leighton . 53
3 |
(4 Mareva, H. Molina .. 53
(5 Saguaragi, C. Brito .. 55
4 |
(6 Badalo, O. Fernandes. 55

3º pareo — 1.200 metros — A's 14.55 horas — 8:000$.

Ks.
(1 Erix, L. Benitez 56
1 |
(2 Coq Hardy, XX 56
(3 Niara, E. Silva 54
2 |4 Troca, C. Brito 54
(5 Eco, G. Costa 53
(6 Yerba, O. Coutinho.. 54
3 |7 Borbatil, F. Cunha.. 56
(8 Unina, R. Silva 54
(9 Elda, C.Pereira 54
4 |10 Tabauna, O. Macedo . 54
(11 Omori, J. Mesquita .. 56

4º pareo — 1.400 metros — A's 15.30 horas — 6:000$.

Ks.
(1 Capoeira, G. Costa .. 54
1 |
(2 Quatiai, XX 52
(3 Dalita, C. Brito 50
2 |
(4 Babassu', C. Pereira . 56
(5 Sanharó, O. Macedo. 52
3 |6 Argentino, V. Andrade 56
(7 Brutus, L. Meszaros . 56
(8 Vaitembora, XX 54
4 |9 Bonita, R. Silva 54
(10 Aquiles, XX 56

5º pareo — 1.500 metros — A's 16,10 horas — 5:000$ — Betting — Pesos especiais com descarga para aprendizes.

Ks.
(1 Marabout, J. Maia . 50
(" Egaso, E. Silva 56
1 |
(2 Controle, J. Martins. 56
(3 Kemal, I. Souza 55
(4 Arizona, XX 58
(5 D. Carlito, XX 58
2 |
(6 Resgate, J. Ferreira. 49
(7 Glorista, O. Macedo . 48
(8 Bradador, XX 52
(9 Forriel, V. Lima 48
3 |
(10 Azaléia, V. Andrade . 55
(11 Igarité, L. Meszaros. 58
(12 Q. Borba, G. Costa . 56
(13 Itacuati, S. T. Camara 55
4 |14 Vitorioso, R. Silva .. 56
(15 Oiticoró XX 48
(" Apis, H. Molina 55

6º pareo — 1.200 metros — A's 16.50 horas — 5:000$ — Betting.

Ks.
(1 Serodina, J. Zuniga .. 56
1 |2 Luna, O. Macedo ... 48
(3 Palhaço, M. Medina.. 58
(4 Ascot, J. Martins .. 52
2 |5 Davi, V. Cunha 55
(6 Friant, O. Coutinho.. 50
(7 Divertido, E. Coutinho 58
3 |8 Angai, XX 50
(9 M. Luz, V. Andrade. 50
(10 Iucoá, XX 50
4 |11 M. Alvo, R. Silva . 50
(" Mulata, C. Brito 49

7º pareo — 1.500 metros — A's 17.30 horas — 6:000$000 — Betting — Pesos especiais com descarga para aprendizes.

Ks.
(1 Tenis, V. Cunha 58
(" Plumazo, V. Lima .. 48
1 |
(2 Relato, O. Coutinho. 49
(3 Heraclio, H. Molina . 54
(4 Monita, J. Portilho . 51
(5 Seguidilha, M. Tav... 52
2 |
(6 Panuelito, XX 51
(7 Anajá, R. Silva 48
(8 Grumete, R. Freitas . 56
(9 Indaiatuba, H. Soares 48
3 |
(10 Sapateador, XX 55
(" Sucuruvi, XX 54
(11 Platão, J. Martins .. 50
(12 Macalé, XX 58
4 |
(13 Oasis, XX 55
(" Valmi, J. Maia 51

VARIAS

LUNAR VAI CORRER EM S. PAULO

Na proxima semana, provavelmente na terça-feira, será enviado para São Paulo, o cavalo Lunar.

O filho de Stayer, que seguirá acompanhado do seu entraineur Francisco Barroso, vai ali disputar o Grande Premio "29 de Outubro".

O PILOTO DE POLUX

Para pilotar o cavalo Polux no Grande Premio "America do Sul" foi convidado o joquei Lages Meszaros.

O bridão hungaro aceitou a incumbencia e já amanhã deverá trabalhar o filho de Stayer.

A NOVA JAQUETA DE BARBARA

O novo proprietario dos nacionais Barbara e Biapicú registou na Secretaria da Comissão de Corridas as novas cores da jaqueta que são: ouro e bracadeiras verde.

PARA JACAREPAGUA'

Para a fazenda que o seu proprietario, sr. Roger Guedon, possue em Jacarépaguá, foi ontem enviado o cavalo Bolero.

SR. LINNEO DE PAULA MACHADO

No proximo dia 27, data em que se comemoraria o 62 aniversario do nascimento do dr. Linneo de Paula Machado, os funcionarios do Jockey Club Brasileiro, da séde e do Hipodromo, sem exceção de pessoa ou categoria, mandarão rezar missas ás 9 1/2 horas, na igreja da Candelaria pelo descanso de sua alma.

MAIS UM PRODUTO NO HARAS SANTA ANITA

No Haras Santa Anita, localizado em Bananal, acaba de nascer mais um produto do garanhão Pure Boy.

O novo "foal" descende pelo lado paterno da reprodutora Tersical.

MUDOU DE PENSAO

Mudou ontem de cocheiras o cavalo Sonambulo.

Esse nacional, que estava aos cuidados do tratador Osvaldo Feijó, foi entregue ao entraineur Mario de Almeida.

CONTINUAM AS EXPERIENCIAS DOS NOVOS BOXES

Na manhã de ontem continuaram as experiencias com os novos boxes para a partida dos animais indoceis.

Nesse novo processo foram submetidos os parelheiros Sapateador, Quincas Borbas, Mulata, Kemal, Meuarco, Zepelin, Pitangui, Troca, Indaiatuba, Cauterio e mais uma vez a incorrigivel Igarité.

Com a exceção dessa filha de Gloria Victis, os demais portaram-se concienciosamente.

SÃO-LUIZ FONES: 25.7679-25.7459 — CAPITOLIO FONE: 22.6788 — CARIOCA FONE: 28.8178

HOJE 2 - 4 - 6 - 8 - 10 hs.

Um romance de exaltação patriotica, dedicado aos reservistas da nação e ás moças da Cruz Vermelha

Nacs.: BRASIL ATS. 2x25 (Pan Filme) — GRANDE EXPOSIÇÃO DE CURITIBA (Aviação Filme) e FILME JORNAL 147 (Botelho Filme)

1706

IPANEMA FONE: 47.3806 — VITORIA FONE: 42.9020 — AMERICA FONE 48.4519

HOJE — Horario: 2 — 4 — 6 — 8 — 10 hs.

AMERICA UNIDA LIVRE

LUXO, ALEGRIA, ROMANCE E EMOÇÃO !

Nacs.: ATS. ATLANTIDA 2 x 22 (Atlant.) — CINE JORNAL BRASILEIRO 2x147 (DIP) e Fique Sabendo 3 (Federal Filmes)

1705

ALMOÇO DE CONFRATERNIZAÇÃO JORNALISTICA

PRESENTE O MAJOR COELHO DOS REIS

Um aspecto do almoço de confraternização jornalistica promovido pelo Sindicato dos Jornalistas Profissionais

Aproveitando a circunstancia de passar neste mês mais um aniversario da revolução de 1930, o Sindicato dos Jornalistas Profissionais promoveu, no restaurante "Trianon", um almoço de confraternização. O diretor geral do D. I. P., major Antonio José Coelho dos Reis foi um dos convidados e compareceu acompanhado de varios diretores de serviço daquele Departamento, tendo-lhe sido apresentados, na ocasião, numerosos profissionais.

A sobremesa, o sr. Pedro Timoteo, presidente do Sindicato de Jornalistas Profissionais, deu a palavra ao sr. Rodolfo Mota Lima, que saudou o major Coelho dos Reis.

O diretor do D. I. P. agradeceu, ressaltando a satisfação com que tomava parte naquele almoço de jornalista e fazendo-lhes veemente apelo para que lhe abrissem um credito de confiança, porque no posto em que se encontrava, ele precisava, acima de tudo, de contar com a confiança da imprensa. Já conhecia o patriotismo dos jornalistas, mas, no momento, ainda era necessario mais do que isso: era necessario que, nas instruções que ele tivesse de transmitir aos jornais, ninguem enxergasse outra coisa senão o interesse superior do Brasil, pois era este que ditava todas as ordens e devia pairar acima de quaisquer discussões e pontos de vista individuais. Por isso pedia que lhe outorgassem essa confiança e estava certo de que lh'a não negariam.

O sr. Belisario de Souza fez uma saudação aos jornalistas do interior do país, que realizavam o mais completo curso de sacrificio e abnegação, tendo o sr. Jorge Chalita respondido em nome dos seus colegas gauchos. E o sr. Porto da Silveira exprimiu os agradecimentos dos jornalistas brasileiros ao sr. presidente da Republica pelos beneficios e direitos que lhes outorgou, e concluiu exaltando a patriotismo dos profissionais de imprensa e a grandeza da causa em que todos se achavam unidos entre si, e solidarios com o Governo.

Compareceram ao almoço: Jorge Santos, diretor da Agencia Nacional; Armando Pereira, do "Correio da Noite", Adauto Frois, da "Gazeta de Noticias"; Ben-Hu-Raposo, da "Gazeta de Noticias"; Osvaldo G. Guimarães, Franklin Jonz do "Jornal do Brasil"; Guerra Fontes e João Guimarães, do "Jornal do Brasil"; A. Marques Porto do "Meio-Dia"; Luiz Guimarães da "Gazeta de Noticias"; A. Araujo, Carvalho Neto, do "A Noite"; dr. Porto da Silveira, Geraldo A. Werneck e sr. Homero Campista, do "Correio da Manhã"; Paulo Burle, João Alfredo de Mendonça e Edgard de Carvalho, do Radio Clube do Brasil; Cristovão Freire e Arlindo Cardoso, do DIARIO CARIOCA; Licurgo Costa, diretor dos Serviços de Administração do D. I. P.; Geraldo Mendes Barros, Armando Peixoto, Martins Capistrano e Carlos Eiras, do "Diario da Noite"; Odilon Silva e Alves Pinheiro de "O Globo"; Moacir de Mesquita, F. Escobar Filho, Pedro Timoteo, capitão Dutra diretor da Divisão de Radio do D. I. P.; Leo Padilha, de "Vanguarda"; Armando de Almeida, da Agencia Inter-Americana e sr. Oscar de Andrado.

Declaração de novos aspirantes intendentes

NA CERIMONIA DE AMANHA, RECEBERÃO ESPADA 37 OFICIAIS

A's 9 horas de amanhã (6ª-feira), na Escola de Intendencia do Exercito, localizada ao lado do Colegio Militar, será levada a efeito a cerimonia de declaração dos aspirantes que compõem a "Turma General Eurico Dutra", a primeira que conclue o curso pelo novo regulamento.

A's 9 horas do dia 11, na igreja dos Capuchinhos, á rua Haddock Lobo, terá lugar o ato religioso da benção das espadas, que será oficiado por D. José Medeiros Delgado, bispo de Caicó, devendo falar, nessa ocasião, monsenhor dr. Benedito Marinho.

Finalmente, haverá uma sessão solene no Palacio Tiradentes, ás 17 horas do dia 13, quando serão entregues os diplomas aos alunos que vêm de concluir o respectivo curso. Far-se-ão ouvir o paraninfo, general Souza Doca, e o orador oficial da turma, aspirante Morivalde Calvet Fagundes, que proferirão expressivas orações.

Foram convidados, para todos esses atos, os ministros da Guerra e da Aeronautica, os generas ora no Rio e outras altas autoridades.

Pagamentos No Tesouro

Serão pagas, hoje, na Pagadoria do Tesouro Nacional, as seguintes folhas:

Montepio do Exterior (A a Z), — folhas 2.001 a 2.002; Pensões (A a Z), folhas 2.003 a 2.004; abono provisorio a pensionistas (A a Z), folhas 2.005 e Pensões Reunidas (A a N), folhas 2.006 a 2.009.

NO TRIBUNAL DE SEGURANÇA

Duas Queixas Arquivadas e Uma Requisição de Abertura de Inquerito

O ministro Barros Barreto, presidente do Tribunal de Segurança Nacional, por despacho de ontem, requisitou da autoridade policial, abertura de inquerito, para apuração de crime de competencia do Tribunal, relativamente á queixa apresentada áquela Presidencia por Salomé Brum, contra José Ramon Martinez, Filogonio Malaquias contra Avelino Rodrigues Gil, comerciante em Belo Horizonte, Minas.

— Ainda por despacho de ontem, foi determinado o arquivamento das seguintes queixas:

DISTRITO FEDERAL: — Francisco Lopes da Silva contra Manuel Nunes Constantino.

ESTADO DO RIO DE JANEIRO — Azevedo Sena e Machado contra Aires Madeira e Caio Pompeu do Souza Brasil.

"DIRETRIZES"

a revista das grandes reportagens, em sua edição desta semana, publica:

"O POVO ARGENTINO NUNCA FOI INDIFERENTE A' TRAGEDIA UNIVERSAL"

declara Maria Rosa Oliver, presidente da "União das Mulheres Argentinas" de passagem para os Estados Unidos, convidada especial do "Coordenador dos Negocios Inter-Americanos"—Reportagem de Samuel Wainer

"PEQUENA HISTORIA DO NAZISMO EM PETROPOLIS"

ilustrada com fotografias onde aparecem jovens brasileiros da... JUVENTUDE HITLERISTA, ao lado da bandeira da cruz gamada.

"MAIS RICO QUE O VALE DE CANAAN"

a historia do ferro no Brasil.

Leia "DIRETRIZES" hoje e todas as quintas-feiras — 1$000

1.547

Alma Cheia de Sensibilidade e de Beleza Artistica

DE REGRESSO DE BELO HORIZONTE A CONSAGRADA PIANISTA MARIA GUILHERMINA DÁ-NOS SUAS IMPRESSÕES SOBRE O AMBIENTE CULTURAL DAS ALTEROSAS

Informados do regresso de Maria Guilhermina ante-ontem, em avião da "Panair", procuramos ouvir as impressões da consagrada pianista brasileira sobre o ambiente de Belo Horizonte, cuja platéia recentemente deslumbrou com a sua arte cheia de encanto e vibração.

A jovem artista, com aquela finura e vivacidade que lhe são peculiares, atendeu-nos prontamente. Sua figura no quadro azul da sala de musica em que nos recebia, era um exemplo vivo de delicada beleza.

— Que nos conta de sua viagem á capital mineira, Maria Guilhermina?.

— A exemplo de outras visitas á cidade das rosas, volto encantada com o ambiente belorizontino. É-me infinitamente grato poder

A jovem e talentosa pianista Maria Guilhermina

traduzir o quanto me sensibilizaram as homenagens de uma platéia cuja fidalguia é, realmente um dom inato. Em meu concerto de reaparecimento, no magnifico salão da Escola Normal, toquei para um auditorio finissimo e que possue o segredo sumamente desvanecedor para o artista de saber ouvir em silencio e aplaudir com arrebatamento...

— Quais as personalidades que lhe mereceram atenção?

— Nesta citação que é um testemunho do meu mais alto apreço, e que meu coração multiplicaria num mais acabar, é com grande emoção que uno ás figuras proeminentes dos exmos. governador do Estado, prefeito municipal, secretarios de Estado e chefe de Policia, estes nomes relevantes: Dr. Ciro dos Anjos, presidente do Departamento Administrativo do Estado; dr. Olinto Fonseca, diretor da Imprensa Oficial; dr. Levindo Lambert, diretor do Conservatorio de Musica; prof. Tabaraja Pedroso, diretor da Escola Normal; dr. Benedito Quintino dos Santos, diretor do Departamento Geografico; dr. Alfredo Bastos presidente do Touring Club; dr. José Osvaldo de Araujo, diretor do Banco de Minas Gerais; dr. José Carlos Lisboa, professor na Faculdade de Filosofia; professores Fernando Coelho e Pedro de Castro, catedraticos do Conservatorio de Musica, enfim vivem ainda em meu espirito outras figuras que eu sempre admirarei incondicionalmente, grandes figuras que tanto honram o nosso querido Brasil.

— E o movimento patriotico em Belo Horizonte neste momento significativo de nossa historia?

— Simplesmente comovedor! O povo mineiro dá um alto exemplo de unidade nesta hora em que todas as forças se congregam para a vitoria final. Salientemos o papel preponderante da mulher mineira, colaborando com o fulgor da sua inteligencia e a magia da sua bondade nessa obra humanitaria que é a "Legião Brasileira de Assistencia". Em meio ao movimento altruista, surgirá brevemente, uma iniciativa de extraordinario realce, a "Feira de Livros da Vitoria", cuja nobre finalidade desde já apaixona os setores culturais.

— Entre as emoções dessa excursão artistica, conte-nos, Maria Guilhermina uma das mais expressivas.

— Recordo-me de certa manhã de ensaio na Escola Normal em que me julgava completamente só. Qual não foi a minha surpresa quando, ao terminar o programa, surgiram alunas de todos os pontos do salão, cercando-me de pedidos de retratos e autografos. Creia que essa homenagem calou profundamente em meu coração pois, a espontaneidade encerra sempre um grande significado para o artista.

Nesse momento, a grande pianista silencia, o olhar perdido, lembrando-se, talvez, de outro momento expressivo em sua carreira vitoriosa.

— Sua atitude cismativa obriga-nos a perguntar: quando voltará a Belo Horizonte?

— Quando não mais puder vencer as saudades que já estão se tornando insistentes...

Com estas palavras, Maria Guilhermina despede-se estendendo-nos a mão privilegiada.

E foi a vez, então, do jornalista meditar sobre a ventura dos mineiros que, neste ano cheio de ansiedades, já receberam o balsamo divino da arte inconfundivel de Maria Guilhermina.

1.708

PRONTO O REGULAMENTO DO PREGÃO IMOBILIARIO DO SINDICATO DOS CORRETORES DE IMOVEIS

Encerraram-se ontem, com grande brilhantismo, os trabalhos da Comissão Organizadora do Pregão Imobiliario do Sindicato dos Corretores de Imoveis. Usou da palavra o dr. Nelson Mendes Caldeira, autoridade em assuntos imobiliarios e que veio de São Paulo especialmente para presidir a essas sessões. Foi lido o ante-projeto do Regulamento do Pregão e marcado para segunda-feira, ao meio-dia, no Automovel Clube, o grande almoço de confraternização da classe, durante o qual serão abertas as inscrições dos fundadores do Pregão.

ESTA' FALTANDO AGUA NA CIDADE

Reclamam os Moradores de Sampaio e Andaraí

Os moradores das ruas Esmeraldino Bandeira, Vieira da Silva e imediações, queixam-se, por nosso intermedio contra a falta dagua que, desde alguns dias se vem registando naquelas arterias, na estação de Sampaio.

Dizem eles que, enquanto nas outras ruas daquele bairro ha agua em abundancia, nas citadas ruas, ha muito tempo as torneiras estão completamente secas.

Esperam os moradores neste bairro que as autoridades encarregadas deste serviço tomem as devidas providencias.

Uma comissão de moradores da rua Araujo Lima, no Andaraí, esteve ontem em nossa redação para reclamar sobre a falta dagua naquela arteria que se vem verificando de maneira alarmante.

Alegaram os reclamantes que ha mais de três dias o precioso liquido não jorra nas torneiras das casas daquela rua, o que obriga aos moradores a um esforço insano para consegui-lo nos bairros vizinhos.

Por esse motivo apelam eles para a Inspetoria de Aguas, no sentido de serem tomadas as necessarias providencias.

PLAZA-ASTORIA-OLINDA-RITZ-PARISIENSE

SEGUNDA-FEIRA, DIA 12 Enfim...

Acompanha Complementos Nacionais

1.670

PHYTOFUCUS?
EMAGRECE SEM PREJUDICAR O ORGANISMO
Coelho Barbosa & C.
Rua da Carioca, 32

1048

LIVRARIA ALVES
Livros colegiais e academicos
1.011

Sociedades Anonimas

ASSEMBLEIAS GERAIS
Realizam-se hoje,

Companhia Imobiliaria Astoria S. A., ás 15 horas a Avenida Presidente Wilson n. 164. (Extraordinaria).

Companhia Terrenos Quitandinha, ás 14 horas, á Avenida Rio Branco numero 311, Edificio Brasilea. (Extraordinaria).

Companhia Territorial Vila dos Sirios Sociedade Anonima — ás 16 horas, á rua General Camara numero 92. (Extraordinaria).

Prismut S. A., Produtos Medicinais — ás 15 horas, á rua Sete de Setembro numero 73, 2º andar. (Extraordinaria).

CAMBIO

O mercado de cambio não funcionou ontem.

OURO FINO

O Banco do Brasil comprava o ouro fino na base de 1.000 por 1.000 ao preço de 23$300, por grama.

	GRAMAS
Ontem	
Desde 1º do mês ..	162.098.997
Total:	162.098.997

Cambios Estrangeiros

Em Nova York.

Abertura:	Hoje
S/Londres, cabo por £ ..	4 04
S/França, n/c, por F. ..	2.31
S/Madri, por P.	9 20
S/Estocolmo, por K. ..	23 85
S/Berna, comp. por F. ..	23 32
S/Berna (livre) por F. ..	30 25
S/Lisboa, por Esc. ..	4 11
S/Buenos Aires, por P. .	23.70

Em Montevidéu.
Mercado Livre.

S/Londres á vista		Hoje
Taxa de venda	P.	n/c
Taxa de compra ..	P.	n/c
S/N. York, por 100 dolares:		
Taxa de venda	P.	190 00
Taxa de compra ..	P.	189.50

Em Buenos Aires.

S/Londres a/v. por £ ouro		Hoje
Taxa de venda	P.	17 00
Taxa de compra ..	P.	16 90
S/N York, por 100 dolares:		
Taxa de venda	P.	421.50
Taxa de compra ..	P.	421.00

Stock Exchange de Londres

Em Londres.

TITULOS BRASILEIROS: Federais:	Compradores:
Funding, 2 ½%	71. 0.0
Novo Funding, 1914 ..	58. 0.0
Conversão, 1910, 5% .	30. 5.0
Emp. 1913, 5%	31. 0.0
Emp. 1931, 5 ½%, "B" 4 anos	56.10.0
Estaduais:	
Distrito Federal, 5% .	38. 0.0
Rio de Janeiro, 1927 7%	21. 0.0
Baia, 1928, 5%	18. 0.0
Pará, 6%	15. 0.0
TITULOS DIVERSOS:	
City of São Paulo, Imp. na Fricholl, Co. pref.	46. 0.0
Bank of London South	7. 2.6
São Paulo. Cás Co. Ltd.	5. 2.6
Brazilian Warrant Age & Finance Co., Ltd.	0. 9.3
Cables & Wireless Ltd., ordinarias ..	67.10.0
Ocean Coal & Wilson, Ltd.	0. 2.9
Emperial Chemical Industries, Ltd.	1.14.10 ½
Leopoldina Railway, Co., Ltd. 6½% 1915	43.10.0
Lloyd's Bank, Ltd. ("A" Shares)	2.16.9
Rio de Janeiro, City Emp. C. Ltd.	1. 2.0
Rio Flur Mils & Granaries, Ltd.	1.11.3
São Paulo Railway. C. Ltd.	54. 0.0
Western, Tel. Co. Ltd. 4%, Deb., Estoque	102. 0.0
TITULOS ESTRANGEIROS:	
Consols, 2 ½%	82.10.0
Emp. de Guerra Britanicos, 3 ½%, 1927-1947	106. 5.0

TITULOS

O mercado de titulos não funcionou ontem.

CAFÉ

CAFE' — 27$500

O mercado de café disponivel, funcionou ontem, estavel e com os preços inalterados.

O tipo 7 foi cotado ao preço de 27$500 por 10 quilos, na tabua e venderam-se 960 sacas.

Fechou estavel.

COTAÇÕES POR 10 QUILOS	
Tipo 3	29$500
Tipo 4	29$000
Tipo 5	28$500
Tipo 6	28$000
Tipo 7	27$500
Tipo 8	27$000
PAUTA:	
Estado de Minas (Mensal):	
Café comum	2$800
Café fino	4$100
Estado do Rio (Semanal):	
Café comum	2$200

MOVIMENTO ESTATISTICO

Entradas, 3.755. Embarques, nada. Consumo local, 600. Café doado, 1.563. Café retirado, nada. Estoque, 353.730 sacas.

EM SANTOS

Funcionou nominal.

— Entradas, 7.672. Embarques, 2.840. Estoque, 1.401.391. Sairam, 5.240 sacas.

EM VITORIA

Funcionou calmo, cotando-se o tipo 7/3 a 26$400 por 10 quilos — Entradas, 36. Embarques, 300. Estoque, 148.705 sacas.

ALGODÃO

EM PERNAMBUCO

Funcionou estavel.

PREÇOS:

Matas: tipo 5, 57$000. Sertões: tipo 5, 72$000.

— Entradas, 40.702. 1º de setembro, 57.702. Estoque, 8.104.829. Consumo local, 56.000 fardos. Exportação, nada.

EM S. PAULO

Esse mercado está fechado.

EM NOVA YORK

Abertura — Funcionou estavel, com alta de 4 a 8 pontos.

COTAÇÕES — Outubro n/cot.; dezembro 18.10; janeiro n/cot.; março 18.31; maio 18.42 e julho 18.55.

AÇUCAR

EM PERNAMBUCO

Funcionou estavel.

COTAÇÕES — Usina de 1ª .. 68$000. Cristais, 60$000. Demerara 54$000 e 3ª Sorte, 46$000.

— Entradas, 20.336. 1º de setembro, 299.995. Estoque, 273.184. Exportação, 10 sacos.

Mercado de Generos

O movimento verificado foi o seguinte:

Entradas: — Feijão 3.653, farinha 696, arroz 1.437, milho, .. 2.383, açucar 3.784 e batatas 1.899 sacos; banha 590 caixas; xarque 902 fardos; manteiga 2.534 quilos. Saidas: — Feijão 350, farinha 125 e arroz 4.778 sacos; banha 1.281 caixas.

BORRACHA

Em Nova York — Funcionou estavel.

Cotações Disponivel — Latex crépe 25, Smoked Plantation Sheets, 24

CACAU

Em Nova York — Funcionou estavel.

Cotações — Setembro, 8.76, dezembro, janeiro e março, 8.86; respectivamente.

TRIGO

Em Chicago — Fechamento — Preço por bushel, para entrega em dezembro: 1.26.12, e em maio 1.29.00.

CONCORRENCIAS

Estão anunciadas as seguintes:

— Dia 8 — Comissão Especial de Compras da Prefeitura para o fornecimento de tabuas, sarrafos, etc., um aparelho de projeção cinematografico, tabela para basketball caixa de saldos, fardo cilindrico, azulejo branco, caixa de saltos, caixa de guerra quadros faróis; correta. (D. O. da Prefeitura de 5—10—42 pag. 6.157 38").

CONCESSÃO UNICA DO GOVERNO DA REPUBLICA

LOTERIA FEDERAL DO BRASIL

CONTRATO CELEBRADO COM O GOVERNO DA UNIAO EM 24 DE DEZEMBRO DE 1937, A' VISTA DA LEI N. 21.143, DE 10 DE MARÇO DE 1932

490.ª EXTRAÇÃO — PREMIO MAIOR: **300:000$000** — **PLANO AA**

Lista da extração de QUARTA-FEIRA, 7 de OUTUBRO de 1942

Nesta LISTA não figuram por extenso os numeros premiados pela terminação do ultimo algarismo, mas figuram os premiados pelos finais duplos do 2.º ao 5.º premios

Os bilhetes são litografados em papel branco, tinta azul marinho fundo lilaz e numeração preta na frente, com a inscrição: Extração em 7 de Outubro de 1942, ás 14 horas

5.651 PREMIOS — ATENÇÃO: VERIFIQUEM A TERMINAÇÃO SIMPLES DE SEUS BILHETES — 5.651 PREMIOS

Premios maiores

9814 — 300:000$ — S. Felix — Baia

26441 — 30:000$000 — B. Horizonte

9245 — 10:000$000 — Porto Alegre

33398 — 5:000$000 — Rio

5745 — 3:000$000 — Paulo

Outros premios em destaque na lista: 33700 1:000$000; 20861 2:000$000; 1584 1:000$000; 4518 2:000$000; 4555 2:000$000; 8825 1:000$000; 9179 1:000$000; 7220 1:000$000; 7495 1:000$000; 7524 1:000$000; 13123 2:000$000; 13377 1:000$000; 16496 2:000$000; 17561 2:000$000; 17698 1:000$000; 19686 1:000$000; 19767 2:000$000; 21319 1:000$000; 21547 2:000$000; 22061 2:000$000; 27332 2:000$000; 30038 1:000$000; 30185 2:000$000; 32326 2:000$000

Todos os numeros terminados em 4 têm 50$000

O escritorio á Rua Senador Dantas n. 84, estará aberto para pagamentos todos os dias uteis, das 9 ás 11 ½ e das 13 ½ as 16 horas, exceto nos dias feriados.

A administração pagará o valor que representem os bilhetes premiados, durante os primeiros 6 meses da respectiva extração, ao seu portador, e não atenderá reclamação alguma por perda ou subtração de bilhetes.

No caso do premio maior caber ao numero 1, serão considerados como aproximações o imediatamente superior e o ultimo dos milhares que jogarem, sendo sorteado o ultimo, serão aproximações o imediatamente inferior e o primeiro, isto é, o numero 1.

AS EXTRAÇÕES PRINCIPIAM ÁS 14 HORAS

490.ª Extração — CONCESSIONARIO: DOMINGOS DEMARCHI — O Fiscal do Governo: FERNANDO GOMES CALAZA. O Escrivão da Loteria: JOAQUIM DE FREITAS JUNIOR. — 490.ª Extração

1599.

SERVIÇO AEREO

ESPERADOS

P. Alegre — Panair .. —	8
São Paulo — Vasp	8
Recife — Panair	8
São Paulo — Vasp	8
B. Aires — Panair	8
São Paulo — Vasp	8
Goiania — Panair	8
B. Aires — Condor	8
Curitiba — Panair	8
Fortaleza — Nab	8
A SAIR	
P. Alegre — Panair	8
Curitiba — Vasp	8
Fortaleza — Panair	8
P. Alegre — Vasp	8
Miami — Panair	8
São Paulo — Vasp	8
Goiania — Panair	8
São Paulo — Vasp	8
Curitiba — Panair	8
São Paulo — Vasp	8
Cuiaba — Condor	8

Oportunidades comerciais

O Serviço de Intercambio da Associação Comercial do Rio de Janeiro leva ao conhecimento dos interessados, por nosso intermedio, as seguintes oportunidades de negocios:

— Saint Genez & Hernandez, de Buenos Aires, dispondo de organização adequada, desejam representar fabricantes ou exportadores nacionais de tecidos de seda e algodão.

— Hector Turolla, de Montevidéo, deseja contacto com firmas que possam fornecer hematite.

— Santiago Denis, de Buenos Aires, deseja importar flor de pirîtro.

— Industrias Reunidas Lacticinios Braco S. A., do Rio de Janeiro, dispondo de caseina superior para pronta entrega, deseja contacto com firmas interessadas na compra.

— Alfredo Canedo, de Buenos Aires, deseja importar sardinhas em azeite.

— Ed. Alvaro Correia, da Colombia, deseja relacionar-se com fabricantes ou exportadores de algodão em rama, ampolas para injeções, garrafas e frascos, couros curtidos, acidos tartarico, citrico, acetico, produtos quimicos farmaceutios e industriais.

Outros detalhes á disposição dos interessados naquele Serviço de Intercambio da Associação Comercial do Rio de Janeiro, em sua sede á rua da Candelaria, 9, 11º andar, ala esquerda.

O "Sino da Vitoria"

INAUGURADO PELOS ESTUDANTES EM MACEIO'

MACEIO' 7 (Asapress) — A embaixada dos estudantes pernambucanos, que ora se encontra nesta capital, em viagem de propaganda que vem desenvolvendo nos Estados do Norte, para aquisição de lanchas torpedeiras para a Marinha nacional inaugurará hoje, no centro da cidade, o "Sino da Vitoria", dando inicio, nesta cidade, a esse patriotico movimento, que é apoiado pela imprensa e pelas autoridades locais.

Repressão ao Quinta-colunismo no Chile

SANTIAGO, 7 (R.) — Três espiões alemães detidos ontem foram expulsos hoje, pela manhã do territorio nacional. Os agentes nazistas foram conduzidos até a fronteira com a Argentina por um contingente policial.

RODOLFO GIODI EM LIBERDADE

BUENOS AIRES, 7 (R.) — Foi posto em liberdade o jornalista Rodolfo Giodi, diretor de "La Hora", jornal da extrema esquerda, o qual foram detido em consequencia de incidentes registados no comicio em homenagem ao Brasil, no Luna Park.

Entre Pereira Peixoto e Mario Viana a Arbitragem do Fla-Flu

Já chegaram ás mãos do chefe do D.A. os relatorios de dois observadores do jogo S. Cristovão x Flamengo. Ambos classificaram com notas ótimas a arbitragem de Pereira Peixoto que, com a licença de Juca que vai apitar jogo em Vitoria, na Federação Espiritossantense e a escolha de Drolhe para dirigir Vasco x Botafogo, ficou quase indicado para o Fla-Flu. Depende da terceira nota, a classificação de Peixoto na frente de Mario Viana, em terceiro lugar. Se for 4 tambem, ele será o dirigente do maior clássico do futebol carioca. Em caso contrario o juiz indicado pelo Regulamento Geral será Mario Viana.

É TARDE DEMAIS Para se Anular a Peleja Botafogo x São Cristovão

Quando a Lei é Vencida Pela Burocracia — É Preciso Que Se Olhem as Coisas Como Elas São Realmente

Foi este jornal tambem um dos que se bateram pela anulação do prelio Botafogo e São Cristovão. E isso porque o juiz da luta permitiu que na mesma se désse um erro de direito, motivo forte e suficiente para se anular o prelio.

No momento em que mostramos o fato, confirmado pela Comissão de Legislação e Clubes da F. M. F., era tempo bastante suficiente para se praticar a anulação do jogo. Faltavam varios jogos ao Flamengo, o certame ainda não estava praticamente definido e a medida não causaria choque nem maguas. No entanto, tal coisa não se deu e o tempo foi passando.

AGORA E' TARDE DEMAIS

Falta ao Flamengo apenas um jogo. Um jogo onde só são disputados dois pontos. E é justamente a distancia de dois pontos que separa o Botafogo do rubro-negro, não contando com a anulação da peleja em apreço.

Julgamos que o momento é improprio para a anulação da luta. Improprio por todos os motivos. Se não vejamos, estudando as varias hipoteses:

O Flamengo joga domingo contra o Fluminense. Suponhamos que o tricolor consiga vencer o rubro-negro. E que o Botafogo consiga abater o Vasco em São Januario. O campeonato ficaria empatado. Entre Botafogo e Flamengo. E ambos com direito a disputarem uma "melhor de três". Suponhamos, porem, que o jogo Botafogo e São Cristovão anulado, seja jogado novamente e dessa vez ganho pelo Botafogo? Que aconteceria? Os dirigentes do rubro-negro não teriam o direito de gritar, de se dizerem expoliados?...

Decididamente, pois, é tarde demais para se mandar anular a peleja, que dentro do espirito da lei não poderia ter outro resultado...

MESMO QUE O FLUMINENSE CONSEGUISSE UM EMPATE, COISA QUE NENHUM RUBRO-NEGRO ADMITE...

Nós estamos raciocinando com voce, tambem, leitor amigo. Sabemos que voce está dizendo, por exemplo: "Mas admitamos que o Fluminense empate o jogo com o Flamengo. Se a peleja Botafogo e São Cristovão não for anulada, como de direito, conforme diz e sustenta o cronista, o Botafogo deve ficar, então, prejudicado?"

Julgamos que esse castigo é preciso. Porque somente assim o proprio Botafogo lutaria tambem, um pouco mais, para a extinção da burocracia dentro da F. M. F. Como vitima luta-se melhor, para prever o futuro. E essa seria, então, no caso, a tarefa do "Glorioso". Lutar pela queda da burocracia da qual é uma legitima vitima.

Mas de qualquer maneira, é tarde para se anular a batalha entre o vice-lider e o bando alvo.

1626

Rescindidos os Contratos de Papeti e Lenine

O São Cristovão comunicou, ontem, á Federação Metropolitana de Futebol que rescindiu amigavelmente os contratos de seu centro medio Papeti e do extrema esquerda Lenine.

E' que o clube alvo pretende renovar, em melhores condições, provavelmente, os vinculos daqueles dois profissionais.

Russo Substituiu Pedro Nunes na Meia Esquerda do Team Titular do Fluminense no Apronto de Ontem

Continuaram Helmar no Comando, Pedro Amorim na Meia e Adilson Revesou Com Wilton na Extrema — Co mo Formaram os Quadros — O Treino do Madureira — Hoje os Ap restos do Vasco e do Botafogo

Este acidentado final de campeonato ainda oferecerá uma rodada de sensação para o publico esportivo da cidade, com as pelejas que domingo realizarão, nas Laranjeiras, Fluminense e Flamengo, em disputa do tão almejado titulo e o Vasco com o Botafogo, no estadio de São Januario.

Ontem foi o dia dos ensaios do Madureira e dos protagonistas do Fla-Flu.

Hoje, ensaiarão cruzmaltinos e alvi-negros, mais o America, que terá como adversario, na ultima rodada, o Bangu', o Canto do Rio que visitará a cancha da rua Conselheiro Galvão, num prelio decisivo para a conquista do quarto lugar para o Madureira e o Bonsucesso, que jogará contra o São Cristovão suas derradeiras esperanças.

Foi bastante concorrido o treino de conjunto, ontem, á tarde, levado a efeito no estadio das Laranjeiras.

Apesar da colocação dos bi-campeões cariocas na tabela, os fans tricolores estão vivamente interessados no desfecho da campanha do seu clube do certame desta temporada e compareceram em grande numero para presenciar os trabalhos de apuro da turma confiada ao tecnico Ondino Viera.

Transcorreu, por isso mesmo, numa atmosfera de singular interesse o apronto dos tricolores, apesar da ausencia de Pedro Nunes que foi afastado da ofensiva titular por ter se apresentado contundido, ao Departamento Medico do clube, em consequencia de uma entrada violenta de Spina, domingo, com o Madureira.

Em seu lugar treinou Russo, que teve Helmar como comandante.

Estes os quadros que formaram:

TITULARES — Gijo — Machado e Renganeschi (Mulatinho) — Bioró (Vicentini) — Jambo (Spineli) e Afonsinho — Adilson (Wilton) — Pedro Amorim — Helmar — Russo e Carreiro.

ASPIRANTES — Batatais — Norival e Bilulu' — Vicentini (Bolinha) — Rui e Carnaval — Valter (Jambo) — Floriano — Magnones (Maracai) — Eunapio e Jorge.

O ensaio constou de dois tempos de 45 minutos, e os integrantes da equipe principal marcaram 5 tentos contra um dos aspirantes.

Os goleadores foram: Wilton (2), Helmar (2) e P. Amorim, 1, nos titulares e Eunapio, no bando suplente.

O Flamengo dará, amanhã, sexta-feira, um ligeiro repasso no mesmo team que venceu o São Cristovão, ante-ontem, de 4x0, logo ás primeiras horas da manhã, como faz habitualmente o seu departamento tecnico, alem de ligeiros individuais, que terão lugar sabado.

O Madureira treinou com todos os seus titulares, exceto Jorginho, que continua cumprindo pena de suspensão da F. M. F.

Na extrema direita, voltou a ser experimentado, Araty, que revezou com Alegrete.

Os efetivos marcaram 5x2 e os goleadores foram Alegrete 2, Jair, Valdemar e Murilo, do bando principal, Godofredo e Doca, dos Aspirantes.

Esses os teams que treinaram:

EFETIVOS: — Pintado — Jau' e Rubens — Otacilio — Spina e Esteves — Arati (depois Alegrete) — Valdemar — Izaias — Jair e Murilo.

ASPIRANTES: — Herrera (depois Rolando) — Mario e Geraldo — Alegrete (Arati) — Milton e Russo — Apio (Nascimento) — Laert — Godofredo — Deca e Dunga.

CAFÉ GLOBO

Como um fato irrefutavel, aqui estampamos o cliché da distribuição de Apolices sorteadas mensalmente entre os consumidores do Café Globo. E' uma prova eloquente do sorteio, instituido por Bhering, Cia. S. A., dos valiosos premios já referidos, assim como, muitos outros, sendo, para isso, apenas necessario colecionar as capas do café que é "bom até a ultima gota".

Preparam-se os Ases do «Ring» Para o Choque Sensacional do Dia 17

GAUCHO FOI CONVIDADO PARA ENFRENTAR EDUARDO PRIMO

O espetaculo pugilistico do proximo dia 17 vem sendo aguardado com o mais vivo interesse, não só por saber-se que dessa noitada participarão elementos de grande cartel internacional, como tambem, porque parte da renda será destinada á Cruz Vermelha Brasileira e á Cruz Vermelha Americana.

Godoy e Toles realizarão a prova principal da noite, isto é, a luta de fundo.

Não poderia haver melhor escolha.

Trata-se de dois elementos de renome, de grandes qualidades tecnicas e de reconhecidos meritos.

Alem disso, ambos têm esperanças de disputar o titulo a Joe Louis.

Godoy sustentou dois combates com Joe Louis, enquanto isso, Roscoe Toles ainda não se defrontou com o "Demolidor" de Detroit, mas, conseguiu vencer Godoy aos pontos, o que representa uma boa credencial, principalmente por saber-se que o campeão chileno está em grande forma.

GAUCHO NA SEMI-FINAL

Conforme tivemos oportunidade de noticiar, Gaucho iria ser convidado para disputar a semi-final.

Ainda não houve uma resposta categorica por parte do campeão brasileiro, mas acredita-se que não deixará passar esta grande oportunidade que se lhe apresenta de enfrentar um elemento de grande valor e de cartel sul-americano, como Eduardo Primo, o ex-campeão sul-americano de todos os pesos.

FACILIDADE DE CONDUÇÃO

Entre as providencias tomadas pela C. B. P. destaca-se a de facilitar, o maximo possivel, a condução para o publico.

Assim é que em entendimentos havidos com a Light, foi estabelecido o aumento de bondes e onibus para o dia 17, afim de que o publico encontre facilidades de acesso para o estadio do Fluminense, onde será realizada a luta.

— Por outro lado, o espetaculo terá inicio ás 20.30 horas, afim de evitar prejuizos de condução para as pessoas que residem em bairros afastados ou nos suburbios.

O Team do Rovena Acertou a Pontaria

PARA ENFRENTAR, DOMINGO, A EQUIPE DO E. C. RIO DE JANEIRO NO TORNEIO INTERNO DO CLUBE DE S. CRISTOVÃO

No campo de futebol do Clube de São Cristovão treinaram, na tarde de ontem, os amadores do gremio da imprensa, sob a direção tecnica de José Cavalheiro Laborde.

Os Titulares, demonstrando estar em boa forma, para o jogo de domingo, contra o E. C. Rio de Janeiro, no torneio promovido pelo Clube de São Cristovão, marcaram 4x0 contra a méta dos suplentes, reforçada com jogadores de classe como Rainho, Nielcio, Geraldo e Yustrich.

Valdemar, centro avante do Rovena, fez tres goals e Aluizio, 1.

Os dois quadros obedeceram á seguinte constituição:

QUADRO TITULAR: — Mingote — Ataide e Peixoto — Ovidio (Licinio) — Luiz e Ernesto — Osvaldinho (Amaury) — Aluizio — Valdemar — Zeca e Eduardo.

SUPLENTES: — Yustrich — Domingos e Nielcio — Bigode (Ovidio) — Rainho e Soares — Minela — Cid — Geraldo — Armando e Atanagildo.

O jogo de domingo terá começo ás 9 horas, e todos os players deverão comparecer ao vestiario do clube meia hora antes, impreterivelmente.

Não vos esqueçais de que os cegos necessitam, sempre do vosso auxilio. Encaminhai os para A ALIANÇA DOS CEGOS, á rua 24 de Maio n. 47 — Rio de Janeiro — Telefone 26-5202.
1.014

BOLA AO CESTO

Encerrou-se o Turno do Campeonato Carioca de Basketball

A Classificação dos Concorrentes

Com os jogos de ante-ontem encerrou-se a Parte Turno do Campeonato Carioca de Basketball.

O Fluminense e Botafogo permanecem assegurando o posto de honra, seguidos de perto pelo America. O Vasco, por sua vez, encetando uma campanha vitoriosa, vem obtendo sucessivos triunfos, conseguindo subir gradativamente para alcançar a 3ª colocação.

Riachuelo e Tijuca formam juntos no quarto posto, caindo o C. R. Botafogo para o 5º lugar, juntamente com o Sampaio. As duas ultimas colocações são ocupadas pelo Grajaú e Atletica. Por pontos ganhos e perdidos a posição geral é a seguinte:

1º lugar — Fluminense e Botafogo — 8 vitorias e 1 derrota.

2º lugar — America — 7 vitorias e 2 derrotas.

3º lugar — Vasco — 5 vitorias e 4 derrotas.

4º lugar — Riachuelo e Tijuca — 4 vitorias e 5 derrotas.

5º lugar — C. R. Botafogo e Sampaio — 3 vitorias e 6 derrotas.

6º lugar — Grajaú — 2 vitorias e 7 derrotas.

7º lugar — Atletica — 1 vitoria e 8 derrotas.

FLAMENGO X OLIMPICO E ALIADOS X S. CRISTOVÃO

Os jogos de hoje pelo Torneio Complementar

A Federação Metropolitana de Basketball, em obediencia á tabela do Torneio Complementar, fará realizar, hoje, dois jogos.

Forma o cotejo principal a luta a ser travada no rink da Gavea, onde o Flamengo todos os esforços desenvolverá para vencer o Olimpico.

Outro jogo reunirá na quadra da Estação de Campo Grande as turmas do Aliados e São Cristovão. Para o controle dos prelios foram designadas as seguintes autoridades:

C. R. DO FLAMENGO X OLIMPICO CLUBE — Estadio da Gavea — A's 20.30 e 21.30 horas — Luiz Mergulhão, arbitro do 2º e fiscal do 1º jogo; Rubem P. Céa, arbitro do 1º e fiscal do 2º jogo; Artur Perez, cronometrista; Ennio Pizzari, apontador; Carlos Baerlein, delegado.

CLUBE DOS ALIADOS X S. CRISTOVÃO A. C. — Quadra da rua Ferreira Borges — Campo Grande — A s 20.30 horas — Nelson Souza Carvalho, arbitro; J. Rubens Cerqueira Lima, fiscal; Adolfo Peres Filho, apontador; Julio Meireles, cronometrista; Jaci Rosa, delegado.

PELO CAMPEONATO JUVENIL DE BASKETBALL

Na manhã de domingo prosseguirá o Campeonato Juvenil de Basketball com a realização de um jogo somente: Grajaú x Botafogo F. C.

Este match a ser efetuado na quadra da rua Eng. Richard contará com a arbitragem da dupla: Luiz Mergulhão e Altamiro Gonçalves.

RECORRE O C. R. BOTAFOGO

Conforme adiantamos, o C. R. Botafogo, não concordando com a severa punição imposta pela F.M.B. ao seu basketballer Oscar Iclaya, interpôs recurso, com o objetivo de provar que o arbitro Afonso Lefever foi precipitado em suas declarações na sumula do jogo Riachuelo x C. R. Botafogo, ao dizer que o citado jogador se dirigira á sua pessoa em atitude de agressiva.

Sapatos, ultimos modelos, chapéus roupas, para senhoras, homens e crianças, moveis, louças, brinquedos, etc., qualidades e preços á escolha em inumeras casas; com 1% por prestação pela ADOMA — Rua 7 de Setembro, 42, 1º. Tels.: — 23-1512 e 43-8660.
1.563

No Conselho Nacional de Transito

NÃO PODERÃO TRAFEGAR AS "JARDINEIRAS"

O Conselho Nacional de Transito, em sua ultima sessão, resolveu que o disposto no art. 43, paragrafo unico, letra "a", do decreto-lei 3.651, de 25-IX-1941 abrange os automoveis de passageiros conhecidos sob a denominação de "Jardineiras", ou caminhonetes rurais, e portanto tais veiculos estão incluidos na proibição de trafego a que se refere a exposição de motivos n. 4.431, do Conselho Nacional de Petroleo, aprovada pelo sr. presidente da Republica.

Na mesma sessão o referido Conselho indeferiu o memorial em que os motoristas do Distrito Federal pediram aumento das tarifas de taximetros.

1627

EDUCAÇÃO FISICA — RECREATIVISMO — DESPORTO

A proposito do artigo publicado ante-ontem, sobre o titulo acima, o Lusitania F. C. escreveu-nos o seguinte:

"ESPIRITO FORTE NUM CORPO SADIO — Compenetrados e ciosos de um dever cumprido, os desportistas dos pequenos clubes, já pelo proprio situação de menor, sentem-se melhores preparados para a campanha ora iniciada pelo DIARIO CARIOCA, pois a eles lhes cabem dar, por precariedade de situação, o que felizmente sempre tiveram em demazia: Patriotismo.

A educação moral esportiva está mais proxima da educação civica, do que as programações, as responsabilidades, as compensações [illegible] maus desportistas, que em minutos destroem, por exagerado amor clubista, todo um passado em prol do esporte em geral.

Os pequenos aqui estarão, sempre que assim o desejarem as boas causas, preparando-se finalmente, numa [illegible] desportes, para maior contribuição fisica, á Patria, unica razão moral para desportistas desinteressados.

O Lusitania F. C., que sempre procurou incentivar dentro de seu proprio meio, o amor ao esporte, com o intuito de fazer a raça forte, está, como até aqui, ao lado dos seus co-irmãos, para que dos pequenos possa [illegible] o esporte menor dar ao Brasil, a sua parcela de sacrificio em prol de sua vitoria".

JOÃO DA SILVA RAMOS, O JUIZ "NUMERO UM" NO PRINCIPAL MATCH DA RODADA DO CAMPEONATO SUBURBANO — ESCALADAS AS AUTORIDADES

O D. T. da F A S., considerando a importancia do prelio entre o Oposição e o Brasil Novo, para a vice-liderança do campeonato, deliberou escalar para o mesmo o juiz que vem atuando em dois jogos [illegible] com as suas arbitragens.

Para o principal peleja da "Benedito Sarmento", foi tambem escalado um bom dirigente.

As autoridades escaladas foram as seguintes:

ENGENHO DE DENTRO x DEL CASTILHO — Juiz dos 1os. quadros — Oldemar Pinheiro. Juiz dos 2os. quadros — Romualdo Ronaldo. Representante — Mario Albuquerque.

OPOSIÇÃO x B. NOVO — Juiz dos 1os. quadros — João da Silva Ramos. Juiz dos 2os. quadros — Valdemar Rodrigues. Representante — Roberto A. Mota.

S. JOSÉ x UNIDOS — Juiz dos 1os. quadros — José Pinto [illegible]. Juiz dos 2os. quadros — [illegible]. Representante — Osvaldo Quintino.

COSMOS x UNIÃO — Juiz dos 1os quadros — José Pires Cidra. Juiz dos 2os. quadros — Manuel de Carvalho. Representante — João Marques Batista.

OLIMPICO x UNIÃO — Juiz dos 1os. quadros — Laert Ferreira dos Santos. Juiz dos 2os. quadros — Gregorio Alves Teixeira. Representante — Inacio Martins.

APROXIMA-SE O FINAL DO NOSSO CAMPEONATO — COLOCAÇÃO DOS CONCORRENTES

Estamos chegando ao final do Campeonato Livre de Futebol, o unico instituido, no genero. Os clubes se movimentam, procurando dar a arrancada final. De agora em diante, todas as semanas haverá desclassificação de equipe, dado o numero de rodadas que faltam e o numero de pontos que os separam [illegible] de alcançarem a liderança ou a vice-liderança. Após a rodada de domingo ultimo, por exemplo, foram desclassificados do campeonato os clubes Universal, Triangulo e Radial, uma vez que contam com 7, 8 e 6 pontos respectivamente, não havendo por isso possibilidades de, em 8 domingos, alcançarem os pontos necessarios para emparelhar com os vice-lideres [illegible] certame, que estão com 25 pontos — o Aldeia e Corcovado.

Para a conquista do titulo maximo, dianteira da vitoria do Vasquinho, foram desclassificados os seguintes clubes São Sebastião, Gonçalves Dias, Estado Novo e Goitacaz. Esses clubes, entretanto, ainda podem aspirar o vice-campeonato.

A colocação atual dos concorrentes está assim organizada:

1º—Vasquinho	31
2º—Aldeia	25
2º—Corcovado	25
3º—Diamante	18
4º—Lusitania	16
5º—S. Maravilhoso	15
Galitos	15
Manufatura	15
6º—São Sebastião	14
7º—Gonçalves Dias	13
8º—Estado Novo	12
9º—Goitacaz	10

VARIOS CLUBES EM MA' SITUAÇÃO PARA O PROXIMO DOMINGO

A situação de varios concorrentes se complicará no proximo domingo. Ha possibilidades de só ficarem colocados para o titulo maximo tres concorrentes. Diante da posição na tabela, vamos descrever as possibilidades dos clubes.

VASQUINHO — Situação privilegiada. Não perderá a liderança, mesmo que perca.

CORCOVADO E ALDEIA — Um deverá perder [illegible] passar á frente do [illegible].

DIAMANTE — A unica hipotese de vitoria desse clube será a derrota das suas cores, caso o Vasquinho seja o derrotado.

LUSITANIA — Só continuará classificado se o Vasquinho empatar e ele venha a ganhar. No caso de uma derrota do lider, só se desclassificará se perder.

GRUPO MARAVILHOSO, GALITOS E MANUFATURA — A situação desses clubes é bastante critica quanto a conquista do campeonato. Assim é que, para continuarem classificados, será necessario que vençam e que o Vasquinho seja derrotado.

S. SEBASTIÃO — Já saiu do pareo, quanto ao titulo maximo. Para o vice-campeonato, quaisquer que sejam os resultados do proximo domingo, não será desclassificado.

GONÇALVES DIAS — Tambem, quaisquer que sejam os resultados, não será desclassificado para o vice-campeonato.

ESTADO NOVO — Só será desclassificado se perder e os vice-lideres venham a vencer.

GOITACAZ — Só conseguirá continuar classificado se os vice-lideres forem derrotados.

O CORCOVADO EMPATOU

No prelio realizado domingo ultimo, entre o Corcovado e o Unidos da Piedade, registou-se um empate de 2 x 2. Desse modo, estão empatados na vice-liderança, o Aldeia e o Corcovado.

OS ULTIMOS RESULTADOS E AS TABELAS DA IGUASSUANA

Com os resultados dos jogos de domingo passado, e que foram: Belford-Roxo W x Queimados 0, Filhos de Iguassú 3 x Olarias 2 e Independente 0 x Nova Cidade 3, as tabelas ficaram assim organizadas:

AMADORES

1º—Belford-Roxo	3
2º—Nova Cidade	4
3º—Filhos de Iguassú	7
4º—Olarias — Universal	10
5º—Queimados	18
6º—Independente	20

N. da R. — Em virtude de haver a Associação dado ganho de causa no recurso do Nova Cidade, contra a inclusão do amador Josué, na equipe do Queimados, aquele clube de Nilopolis voltou a figurar com 4 pontos e não 3 pontos perdidos.

ASPIRANTES

1º—Filhos de Iguassú	3
2º—Olarias	4
3º—Nova Cidade	5
4º—Belford-Roxo	10
5º—Queimados	13
6º—Universal	13
7º—Independente	16

SOCIAL ESPORTIVA

ANTONIO MEDEIROS — Na data de ontem transcorreu o aniversario natalicio do sportman Antonio Medeiros, diretor de esportes do Esporte Clube Belford-Roxo. Por este motivo, o tecnico "esfingeteiro" [illegible] do esquadrão lider-invicto da Associação Iguassuana receberá por certo as manifestações de apreço de pessoas de suas relações. Embora tardiamente as felicitações de "Esporte Menor" do DIARIO CARIOCA.

TENIS

Inicia-se, Hoje, a Disputa da Taça «Regina Maria»

Será iniciada na tarde de hoje a 6ª competição de tenis em disputa da taça "Regina Maria", troféu instituido pelo gremio tricolor para ser posto em jogo entre as equipes do Tijuca e Fluminense.

Este é o 2º torneio do ano e será levado hoje, amanhã e sabado.

O 1º certame deste ano foi vencido pela representação tijucana.

O programa da competição está assim organizado:

Hoje — A's 15.30 horas — Simples de senhoras (2ª classe) e duplas de senhoras (2ª classe); ás 17 horas — Simples de homens (2ª classe); duplas de homens (2ª classe); simples de homens (4ª classe); e duplas de homens (4ª classe); ás 18 horas — Simples de homens (1ª classe) e duplas de homens (1ª classe).

Amanhã — Dia 9 — A's 16 horas — Simples de senhoras (1ª classe) e duplas de senhoras (1ª clase); ás 17 horas — Simples de homens (5ª classe) e duplas de homens (5ª classe).

Sabado — Dia 10 — A's 15.30 horas — Duplas mistas (duas); simples infantil, simples juvenil; ás 16.30 horas — Simples de homens (3ª classe) e duplas de homens (3ª classe); ás 17,30 horas — Veteranos simples.

A A. C. M. E A LIGA BANCARIA DISPUTAM, HOJE, UM TORNEIO DE TENIS DE MESA

A Associação Cristã de Moços e a Liga Bancaria de Esportes vem intervindo numa interessante competição de varias modalidades de esporte.

Após defrontarem-se em snooker, basketball e lance livre e natação, acemistas e bancarios disputarão hoje um torneio de tenis de mesa.

Este certame será efetuado no ginasio da magnifica entidade, estando o seu inicio marcado para ás 20 horas.

Suspensos Grita, Cesar e Oscar

O presidente da F. M. F. suspendeu, ontem, por dois jogos, os profissionais americanos. Cesar, Grita e Oscar, acusados de agressão, na sumula do jogo America x Botafogo, que será aprovado hoje ou amanhã.

TAQUIGRAFOS
OBTEM BONS EMPREGOS
CURSO PRATICO E EFICIENTE
TRAVESSA DO OUVIDOR, N.º 28 - 2.º andar
1.015

Dr. Water B. Moreira
Molestias de senhoras, partos e operações
Res.: AV. JULIO FURTADO, 215 — Apt.º 201
Tel. 38 6025
1.012

1700

NÚMERO AVULSO
400 RÉIS

Diario Carioca

EDIÇÃO DE HOJE
10 Páginas

ANO XV — RIO DE JANEIRO — QUINTA-FEIRA, 8 DE OUTUBRO DE 1942 — N. 4.391

Graves Disturbios em Oslo

LEI MARCIAL

Fuzilamentos Em Massa Em Toda a Noruega — A Situação na Dinamarca

ESTOCOLMO, 7 (U. P.) — Urgente — Informa-se que disturbios muito graves ocorreram esta noite em Oslo, acredita-se que o estado de emergencia será ampliado de modo a incluir a capital norueguesa.

FUZILAMENTOS EM MASSA

LONDRES, 7 (U. P.) — Outros 15 noruegueses foram fuzilados esta noite em Trondheim pelas tropas de assalto alemãs, com o que o total dos fuzilamentos em 48 horas se eleva a 25, desde que os alemães iniciaram sua campanha de terror na zona da grande base naval.

A radio emissora de Oslo anunciou que as execuções foram levadas a efeito depois de terem sido rejeitados pelo Tribunal Especial os pedidos de indulto que lhe foram formulados. Os noruegueses foram executados em grupos de 3, por pelotões de tropas de assalto com camisas negras. Presenciaram o ato o chefe de policia de Trondheim e outras autoridades germanicas. Essa emissora não mencionou se tambem estava presente o gauleiter Josef Terbovin.

Simultaneamente os alemães estenderam o estado de emergencia ao distrito de Oeros, importante zona mineira produtora de lerita, onde ultimamente aumentaram os atos de sabotagem. A tensão reinante parece ter atingido seu ponto mais critico, desde que os alemães ocuparam a Noruega e de um momento para outro são esperadas novas execuções. Uma fonte norueguesa expressou que é a primeira vez que os alemães executaram refens sem relação alguma com os atos de sabotagem, indicando que os alemães insistiram uma nova politica de represalias, com o proposito de esmagar toda a resistencia nos pontos estrategicos da Noruega.

"Iniciou-se a matança — disse o informante — e pode dizer-se onde e como terminará isto". Acrescentou que os noruegueses tinham conseguido até aqui resistir com mais êxito aos alemães e com menos represalia do que em nenhum país ocupado.

As sangrentas represalias alemãs estão relacionadas com a descoberta de um complot para realizar atos de sabotagem na base naval de Trondheim, da qual partem os ataques alemães contra os comboios aliados que atravessam o oceano em direção à Russia. O gauleiter Terbvin que dirigiu uma alocução á policia germano-norueguesa de Trondheim, confirmou as execuções de antes de ontem á noite e que todos os executados eram noruegueses, um dos quais judeu.

Acredita-se que atualmente se encontram presos 1.000 noruegueses e segundo as palavras do gauleiter Terbvin, é possivel que prossigam as execuções. Pediu a policia para que "proteja os interesses do Reich contra algumas pessoas cujas atividades subversivas representam uma ameaça para a segurança e o abastecimento. Até que não sejam eliminadas essas pessoas, a generosidade deve dar passagem a severidade".

Não se revelou a identidade dos 15 executados esta noite, porem os 10 fuzilados ontem á noite eram pessoas de grande projeção social, figurando entre elas — o que parece estranho — o capitão Finberg, acusado de ter praticado atos de sabotagem "contra instalações industriais que abastecem a população norueguesa". Não se indicou que houvesse nenhuma acusação contra as outras 9 pessoas.

Na noite de hoje, segundo informações recebidas de Estocolmo, 25.000 soldados alemães estão patrulhando as ruas de Trondheim e das localidades da costa, dentro da zona proxima a referida base.

POR MAU COMPORTAMENTO

LONDRES, 7 (R.) — As novas ameaças alemãs de usar de "mão firme" na Dinamarca e certas queixas de mau comportamento de alguns circulos dinamarqueses, foram irradiadas hoje pela emissora de Berlim.

Comentando esses fatos o jornal "National Tidningen", de Copenhague, controlado pelos alemães, diz: — "E' perfeitamente claro que essa atitude da parte dos dinamarqueses tem de ser enfrentada com energia pelos teutos".

Defraudadores da Economia Popular nas Malhas da Justiça

UMA CASA BANCARIA DE BUENOS AIRES LESOU MAIS DE MIL PESSOAS EM CERCA DE SETE MILHÕES DE PESOS

BUENOS AIRES, 7 (R.) — Calcula-se que o numero de lesados pela fraude cometida pela casa de creditos Albo, não é inferior a 1.500. A importancia do roubo se eleva a 2.108.152 pesos, podendo atingir a sete milhões de pesos, pois, aquela cifra corresponde apenas a 400 prejudicados. A firma em apreço concedia creditos a juros que atingiam até 10% mensais. Por emprestimo de 160 pesos fazia a Casa Alba assinar um recibo de 240 pesos que deviam ser amortizados em seis cotas mensais de 40 pesos. Quando o cliente via-se impossibilitado de realizar alguma das amortizações mensais, exigiam-lhe um novo documento pelo resto da divida, mais a cota não paga, acrescentando-lhe novos juros. Assim, a pequena cifra inicial atingia nivel exagerado, obrigando cada vez o devedor a entregar novos documentos. Em cada um destes casos a empresa admitia a solução mencionada, ainda que a possibilidade de se amortizar a divida fosse cada vez menor, pois, os documentos eram utilizados depois para serem entregues aos capitalistas da firma, como garantia do dinheiro que haviam depositado. De inicio foram detidas 46 pessoas, mas 22 foram postas logo em liberdade, comprovando-se que eram apenas empregados sem responsabilidade.

Os Franceses Anunciam Possuir o Maior Hidro-Avião do Mundo

LONDRES, 7 (R.) — A radio de Vichy anunciou que o maior hidro-avião do mundo — o antigo 531 está fazendo suas primeiras provas de vôo em Marignane, perto de Marselha.

Os trabalhos para a construção deste hidro começaram em 1939. O gigantesco aparelho tem seis motores de 1200 HP, sendo considerado de 4.500 milhas o seu raio de ação.

O Industrial Fugiu Para o Japão Carregando Um Precioso Invento Para a Defesa e Segurança do Brasil

CONDENADO PELA JUSTIÇA PAULISTA EM DUZENTOS CONTOS DE MULTA, A FIRMA DE QUE FAZIA PARTE — DETALHES DO OCORRIDO

SÃO PAULO, 7 (A. N.) — Ha tempos, o engenheiro suiço Carlos Mohl, pretendendo iniciar, em nosso país, a construção de maquinas de precisão, escolheu São Paulo para centro de suas atividades, aqui montando um escritorio de engenharia mecanica e registando-se no Ministerio da Guerra, afim de concorrer para o fornecimento das referidas maquinas ás nossas forças armadas. Iniciou os seus trabalhos, objetivando a construção de aparelhos de "frezar" roscas curtas para granadas, em larga escala e de grande precisão. Terminado o projeto de construção, cujos desenhos já haviam sido feitos com todos os detalhes, o engenheiro suiço procurou interessados para o seu trabalho. Recebeu proposta de uma firma de Limeira, para compra de dez maquinas, com a condição de que fosse feita uma experiencia. Carlos Mohl procurou, então, nesta capital, uma fabrica que lhe construisse o aparelho, entrando em entendimentos com a "Casa Tozan" firma japonesa, cujo diretor-gerente era Fujio Mizukami. Foi firmado um contrato entre as duas partes. Entretanto, a firma japonesa, vendo no desenho das maquinas tudo quanto era necessario para o fabrico de material belico (os aparelhos não serviam apenas para a industria de guerra, interessando varias firmas do Estado), usou de meios protelatorios para o não cumprimento do contrato. Os componentes da fabrica niponica percebiam que seu país, naturalmente, necessitaria de tal projeto e sabiam tambem que o Brasil estava nas vesperas de romper com as nações do Eixo, não lhes sendo conveniente, assim, o fabrico do referido material. Entre outros expedientes de que se valeu para adiar a construção das maquinas, a "Casa Tozan" oficiou ao Ministro da Guerra, pedindo autorização para aviar a encomenda certa de que tal licença levaria muito tempo.

A licença foi concedida, mas os japoneses insistiam em não cumprir o contrato. Em abril deste ano, não tendo sido iniciada a construção, em nome de Carlos Mohl, um advogado desta capital ingressou em juizo com uma ação contra a Casa Tozan Ltda., em virtude da quebra dos compromissos.

Fujio Mizukami, o diretor-gerente da firma niponica, em face do processo que se iniciava, fugiu de São Paulo, por ocasião do embarque dos suditos japoneses, após o ato do nosso governo cortando as relações diplomaticas com os paises do Eixo. O japonês levou consigo os planos e os desenhos das maquinas de Carlos Mohl. Instruindo o processo, foi ele examinado pelo juiz José Castro Rosa, que proferiu longa e substanciosa decisão, apreciando todos os elementos reunidos, bem como as alegações das partes. Afirmou esse magistrado que, bem analisado, o caso revela aspecto muito mais grave que simples infração civil, atingindo as lindes do que deverá ser encarado como daqueles que afetam intencionalmente nossa defesa e nossa segurança. Após outras diversas considerações, julgou procedente a ação promovida, para condenar a ré — Casa Tozan Ltda. — impondo-lhe a multa de duzentos contos de réis, estipulada no contrato, custas, advogado e outras despesas do processo. O engenheiro Carlos Mohl continuará trabalhando no seu invento, devendo as maquinas serem fabricadas sob sua direção.

NO FORO MILITAR

OS JULGAMENTOS DE ONTEM NO SUPREMO TRIBUNAL

O Supremo Tribunal Militar, na sessão de ontem, sob a presidencia do almirante Raul Tavares, confirmou as condenações de Olimpio Alves de Carvalho, José Gomes de Andrade, João Crisostomo de Souza e Temistocles do Amaral Ribeiro e Acelino Domingos Correia, este pelo crime de insubordinação e áqueles, pelo de deserção; julgou em sessão secreta as apelações de Deoclecio Gomes Monteiro, Horacio Lacerda e José Franco Neto, absolvidos na primeira instancia; reduziu ao gráu minimo a penalidade imposta a Guaracemo de Rezende Mendonça, pelo crime de deserção; e por ultimo, confirmou ainda as condenações impostas a Argemiro Correia de Jesus, Darci Ferreira Maurel e Antonio Lopes Nunes, tambem pelo crime de deserção.

O NOVO CONSELHO DA AUDITORIA DA MARINHA

Foram sorteados juizes do Conselho Permanente de Justiça da 2ª Auditoria da Marinha, que terá de funcionar durante o 4º e ultimo trimestre do corrente ano, para o julgamento de praças de pré, os seguintes oficiais: capitão de corveta Hercules Peri Ferreira, capitão tenente José Angelino Garnier Simões e primeiros tenentes Francisco Tomas de Oliveira Junior e Rui Fonseca.

O PROCESSO DO TENENTE PORTO-ALEGRE

Prosseguirá hoje, na 3a Auditoria, o sumario de culpa do 1º tenente Luiz Otero Porto-Alegre, acusado de homicidio. Está intimado para depor a testemunha, sargento Francisco de Araujo, da Cia. de Guardas do Palacio da Guerra.

O Funcionalismo Municipal Oferecerá um Avião á F. A. B.

Toma Vulto a Util Campanha — Depositada, Ontem, no Tonel, a Contribuição do Departamento de Vigilancia

Flagrantes da solenidade realizada ontem, no saguão do Palacio da Prefeitura, quando o Departamento de Vigilancia depositava a sua contribuição para a compra de um avião que será oferecido á F. A. B.

Realizou-se ontem, no saguão do Palacio da Prefeitura, a cerimonia da colocação, no tonel ali existente, da importancia de 18:382$500, resultado das contribuições dos servidores do Departamento de Vigilancia da Municipalidade para a compra de um avião bombardeiro para a F.A.B.

O ato teve a presença do dr. Lourenço Mega, diretor do Departamento, de todos os chefes de Distritos e de Serviços, numerosos outros funcionarios daquela repartição e da Secretaria do prefeito, alem de representantes da imprnsa.

A vultosa quantia ontem depositada, demonstrou o alto espirito patriotico da iniciativa, que está sendo recebida com entusiasmo no seio do funcionalismo municipal.

Lançada a idéia, que fora, pelo Clube Municipal, varios funcionarios deliberaram torná-la possivel apelando para a cooperação espontanea de todos os servidores da Prefeitura.

Discriminadamente, a contribuição do Departamento de Vigilancia, da Prefeitura, foi a seguinte:

Gabinete do diretor — 625$; Serviço de Inspeção (1-VG, 2-VG e 3-VG) — 1:451$; Serviço de Coordenação (4-VG) — 90$; Serviço de Controle (5-VG) — 350$; Serviço de Correspondencia (6-VG) — 150$; Serviço Médico — 315$; Escola de Policia — 305$; Conservação — 220$; 1-PV2 — 1:034$; 2º-DV — 407$; 2-PV — 430$; 3º-DV — 468$; 4º-DV — 841$; — 4-PV — 377$; 6º-DV — 2:235$; 7º-DV — 685$; 8º-DV — 430$; 8-PV — .75$; 9º-DV — 1:552$; 9-PV1 — 325$ 9;-PV2 — 218$; 9-PV3 — 300$; 10º-DV — 1:304$; 11º-DV — 230$; 11-PV — 300$; 12º-DV — 1:124$; 13º-DV — 490$; 13º-PV1 — 157$500; 13-PV2 — 290$; 14º-DV — 840$; 14-PV — 230$; 15º-DV — 441$. Soma:.. 18:382$500.

Finda a solenidade, os funcionarios do Departamento de Vigilancia, presentes ao ato, estiveram no gabinete do dr. Jorge Dodsworth, secretario geral de Administração, respondendo pela Secretaria do prefeito, onde foram recebidos por aquela autoridade que se congratulou com os mesmos, pela cooperação emprestada á importante e patriotica iniciativa.

Mais Uma Vez Desmentido o Alto Comando Alemão

O Ministerio da Guerra Inglês Contesta as Acusações do Inimigo — Os Prisioneiros Germanicos Foram Bem Tratados e Podem Ser Visitados e Interrogados

LONDRES, 7 (R.) — O Ministerio da Guerra britanico emitiu a declaração seguinte:

"Depois do raid a Dieppe foram realizados diversos inqueritos. Todos os prisioneiros alemães trazidos á Grã-Bretanha foram interrogados, e unanimemente declararam que as mãos não lhes foram atadas, recebendo um trato humano. Esta declaração pode ser comprovada pela nação que se encarregara dos interesses germanicos. Todos os prisioneiros podem ser visitados pelos representantes dessa potencia, afim de confirmarem esta afirmação. E' evidente que as alegações do inimigo não foram comprovadas.

O tratamento humano das tropas britanicas aos prisioneiros alemães é evidente e, se o governo alemão realizar as ameaças mencionadas em seu comunicado, o governo britanico terá de considerar suas medidas futuras".

O COMUNICADO ALEMÃO

BERLIM, 7 (Captado pela United Press) — O Alto Comando alemão ordenou que todos os prisioneiros britanicos tomados em Dieppe sejam manietados em represalia ao tratamento similar para os prisioneiros germanicos em poder dos ingleses. O Quartel General fixou o dia de amanhã, ás 12 horas, para amarrar as mãos dos prisioneiros britanicos e a medida continuará em vigor até que "o Ministerio da Guerra da Grã-Bretanha demonstre que no futuro tenciona dar informações verdadeiras sobre o tratamento que dispensa aos prisioneiros alemães.

O Estado Maior do Reich relata tambem dois casos de maus tratamentos por parte das autoridades britanicas, sofridos por dez alemães que foram aprisionados em Dieppe e depois liberiados pelas forças germanicas, os quais juraram que lhes foram atadas as mãos, durante periodos que variavam entre 10 e 90 minutos. "Um incidente similar", acrescenta o Quartel General, "ocorreu em 4 de outubro na ilha Sank, no Canal da Mancha, onde nas primeiras horas da manhã 17 soldados britanicos atacaram uma patrulha do trabalho das forças alemãs, composta de um sub-oficial e 4 soldados, que foram manietados com cordas finas, mas fortes". Indica tambem que os britanicos fuzilaram dois alemães por terem protestado e o caso foi relatado por um soldado do Reich que conseguiu fugir. Em consequencia desses fatos o Alto Comando declara "que se vê obrigado a dar as seguintes ordens: 1ª — A partir de 8 de outubro, ás 12 horas, os oficiais e soldados britanicos aprisionados em Dieppe serão manietados e essa medida permanecerá em vigor até que o Ministerio da Guerra britanico demonstre que no futuro tenciona fazer declarações verazes com respeito ao tratamento dado aos prisioneiros de guerra alemães. 2ª — No futuro todos os terroristas e sabotadores britanicos e aliados que não se conduzam como soldados, serão tratados como tais pelas tropas alemãs e mortos em batalha sem misericordia".

EMITIU UM CHEQUE SEM FUNDOS

LESADA A COMPANHIA DE DIAMANTE LTD.

Foi distribuido, ontem, ao juiz da 10ª Vara Criminal, o inquerito procedente do 7º Distrito Policial, motivado pela queixa apresentada ás autoridades daquela delegacia, pela Companhia "Daco", Sociedade de Diamante Ltda., contra Alberto Oakim.

Alega a requerente que em 6 de julho do corrente ano, foi procurado em seu escritorio por Alberto Oakim, residente á rua Fernando Mendes numero 7, o qual pretendia comprar áquela empresa, dois diamantes.

Depois de alguns entendimentos, Alberto Oakim saiu conduzindo dois diamantes, alegando que iria mostrá-los á esposa, assinando, então, a necessaria nota de consignação, e comprometendo-se, ainda, a traze-las no dia seguinte, ou, se sua esposa gostasse, pagar a quantia correspondente ao preço das referidas pedras.

Havendo decorrido dois meses da data da transação e como o comprador nunca mais tivesse comparecido, a suplicante mandou procurá-lo, diversas vezes, por um de seus agentes.

Nessas ocasiões o comprador improvisava desculpas descabidas, chegando mesmo a solicitar o adiamento do pagamento das pedras, o que foi aceito pela requerente.

Vendo, porem, que Alberto Oakim não se dispunha a pagar a mercadoria, passou a insistir sobre o pagamento da mesma, ou pleteando a devolução.

Nessa ocasião, emitiu ele um cheque de 57:500$, contra o Banco Português do Brasil.

Acontece, porem, que na ocasião de receber o cheque, o agente da Sociedade foi informado que o sacante não possuia fundos no referido banco.

Os diamantes em questão estão avaliados em 2:500$.

A GUERRA NOS MARES

ATACADO NO MEDITERRANEO UM COMBOIO DO EIXO

LONDRES, 7 (R.) — Anuncia-se oficialmente que bombardeiros pesados da Royal Air Force, atacando um comboio inimigo ontem, no Mediterraneo, foram interceptados por tres Messerschmidt 109 e um Junker 88. No combate aereo que se travou, um Messerschmidt 109 foi visto cair ao mar e um outro tomado pelo fogo. O Junker, quando avistado pela ultima vez, mergulhava sobre a agua, com um dos motores parados e o outro desprendendo fumaça. Todos os bombardeiros britanicos regressaram a salvo.

NAVIO BRITANICO AFUNDADO NO MAR DAS CARAIBAS

WASHINGTON, 7 (U. P.) — O Departamento da Marinha noticiou hoje que um pequeno navio mercante britanico foi torpedeado e afundado por um submarino inimigo, no mar das Caraibas, em meados de agosto. Os sobreviventes desembarcaram em um porto da costa oriental dos Estados Unidos.

O Calor Começa a Fazer Vitimas

Em consequencia da canicula que ontem se fez sentir em toda cidade, verificaram-se os primeiros casos de insolação.

Dois foram os insolados, o dr. Pedro Firmeza, de 40 anos, casado, ministro do Tribunal de Segurança, residente á rua Pires de Almeida n. 6, apto. 6, e Maria Madalena, de 42 anos, casada, brasileira, moradora á Avenida Francisco Bicalho, n. 381.

As vitimas foram socorridas na propria residencia pela Assistencia, não sendo grave, entretanto seu estado.

Cessa a Obrigação de Recolhimento ao Banco do Brasil de Parte dos Valores de Suditos do Eixo

Somente as Firmas Com Sede no Estrangeiro Continuarão Obrigadas ás Disposições Anteriores

Derrogando disposição do decreto-lei numero 4.166, o presidente da Republica assinou o seguinte decreto-lei:

"Considerando que o decreto-lei numero 4.166, de 11 de março de 1942, dispondo sobre a responsabilidade pelos prejuizos causados aos bens e direitos do Estado Brasileiro e á vida e aos bens e direitos das pessoas fisicas ou juridicas brasileiras, pelos atos de agressão praticados pela Alemanha, pelo Japão e pela Italia, já produziu os seus efeitos com a retenção de uma parte dos depositos bancarios, das obrigações de natureza patrimonial e pela inalienabilidade de bens pertencentes a pessoas fisicas e juridicas nacionais daqueles paises;

e

Considerando que, com a criação da Comissão de Defesa Economica destinada a tornar efetiva a responsabilidade decorrente dos atos de agressão, podem ser suspensos, em parte, os efeitos daquele decreto-lei, decreta:

Artigo 1º — A partir da data da publicação deste decreto-lei cessa a obrigação de recolhimento aos Bancos do Brasil ou á repartição arrecadadora da União, de que trata o artigo 2º do decreto-lei numero 4.166, de 11 de março de 1942, para as pessoas fisicas alemães, japonesas ou italianas, domiciliadas no Brasil.

Art. 2º — O disposto no artigo anterior aplica-se tambem aos agricultores, industriais ou comerciantes, firmas individuais ou coletivas das mesmas naconalidades que, nos termos do paragrafo unico do artigo 9º do referido decreto-lei, estavam obrigados a recolhimentos baseados nos lucros liquidos verificados em balanços trimestrais.

Art. 3º — Continuam sujeitos ás disposições do decreto-lei n. 4.166, de 11 de março de 1942, os suditos alemães, japoneses e italianos, pessoas fisicas ou juridicas, domiciliadas no estrangeiro e as pessoas juridicas das mesmas nacionalidade que funcionam no Brasil, mas tenham séde no estrangeiro.

Art. 4º — Este decreto-lei entra em vigor na data de sua publicação, revogadas as disposições em contrario".

Os Alemães Perderam Até Agora, 200 Mil Homens na Batalha de Stalingrado

MOSCOU, 7 (U. P.) — Informações não oficiais, chegadas da frente esta noite á esta capital, revelam que os alemães perderam 200.000 homens das duas tropas de assalto durante os quarenta e cinco dias de luta pela posse de Stalingrado.

O Concessionario da Energia Elétrica Aumentou o Preço do Kwt.

Em Julgamento de Ontem, Foi Condenado a 6 Meses de Prisão e Multa de 2 Contos de Réis

Ontem, no Tribunal de Segurança, efetuou-se o julgamento, em audiencia presidida pelo juiz Miranda Rodrigues, do industrial Pacifico Pinto da Fonseca, denunciado como incurso na lei que define os crimes contra a economia popular.

Constava da denuncia que o acusado, concessionario unico do serviço de produção, transformação e venda de energia eletrica no lugar de Cercado, Estado de Minas Gerais, usara de artificios para compelir os consumidores a lhe pagar o kwt. a 1$500, quando o preço da tabela oficial o fixava em 600 réis. Para isso, deixara, em certa ocasião, e propositadamente, a cidade sem energia eletrica, ás escuras, diminuindo a força, com grande desperdicio dagua.

Após a defesa, que esteve a cargo do advogado Onofre Mendes Junior, e a acusação, que foi produzida pelo procurador Eduardo Jara, o juiz proferiu, em audiencia, a decisão, que finda com a condenação do réu a 6 meses de prisão e multa de dois contos de réis.

A defesa, não se conformando com a decisão, recorreu da decisão para o Tribunal Pleno.